

БОРИС СПАССКИЙ ПУТЬ НАВЕРХ

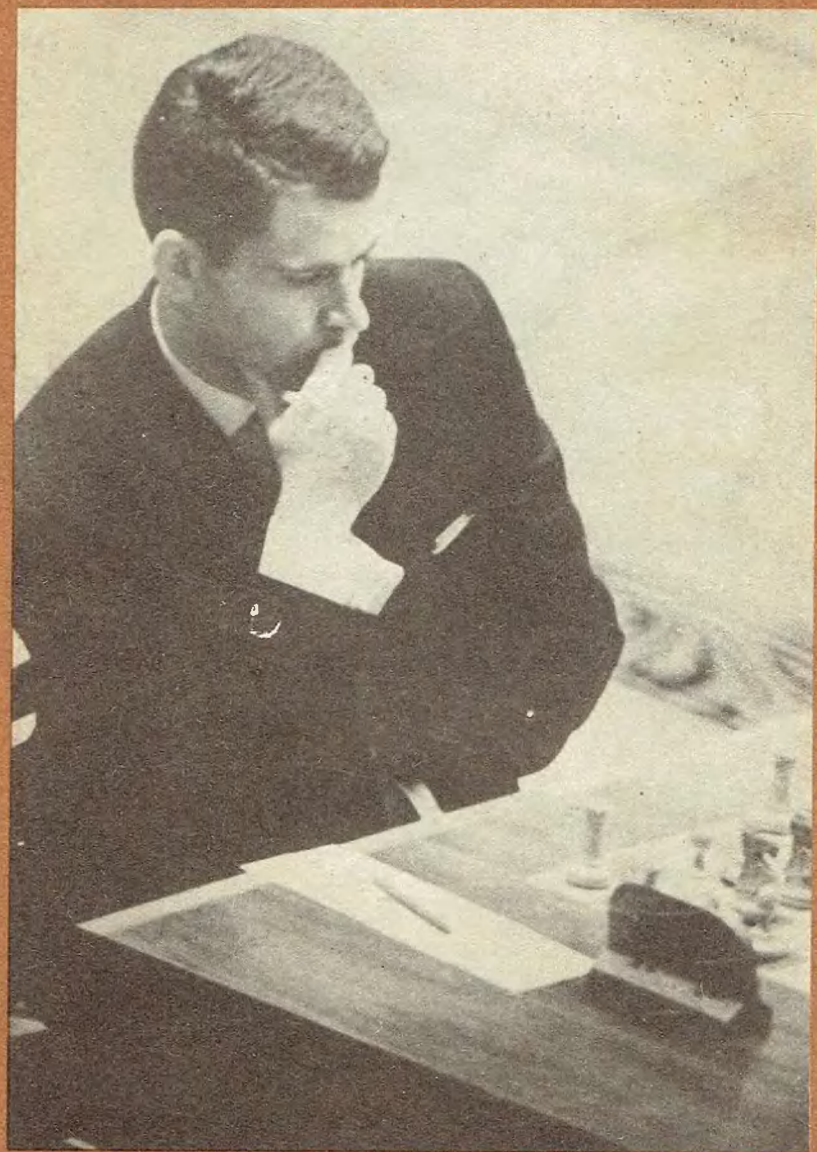



Анатолий Карабут

БОРИС СПАССКИЙ ПУТЬ НАВЕРХ

Черкассы
«СІЯЧ»
1996

ББК 84 Ук 67.
К58

Анатолій Олександрович КАРАБУТ

Борис Спаський: Шлях нагору

Видання автора.

Редактор С. П. Левченко

Науковий керівник М. Г. Бушин,
доктор історичних наук, професор

Видання присвячене початку спортивного і творчого шляху (1948-1955 рр.) десятого чемпіона світу з шахів Бориса СПАСЬКОГО. Розрахована на слухачів шахових гуртків, учнів спортивних шкіл, істориків, широке коло любителів шахів.

К 4204000000 без оголошення
96

ISBN 5-77-07-8810-0

© Анатолій Карабут, 1996

ОТ АВТОРА

40 лет назад произошли события, которые вне всякого сомнения оставили заметный след в истории шахмат. В шахматную элиту ворвался (другое слово подобрать трудно) Борис Спасский. И хотя до того дня, когда он станет десятым чемпионом мира пройдет долгих, может быть, невозможных четырнадцать лет, 1955 год провозгласил -- *Борис Спасский пришел*. Уже на ближних подступах к шахматному трону целеустремленный Василий Смыслов, уже стал ... мастером Михаил Таль (!?), уже стал непробиваемым Тигран Петросян. Но всем вдруг стало ясно — будущий чемпион мира пришел. Он стал пока самым молодым в мире претендентом на шахматный трон.

Он часто был самым молодым. Самый молодой перворазрядник (в десять лет), самый молодой кандидат в мастера (в тринадцать), самый молодой международный мастер (в шестнадцать), и вот — самый молодой в мире (в восемнадцать) международный гроссмейстер и претендент...

Борис Спасский родился 30 января 1937 года в Ленинграде. Девятилетним он переступил порог Ленинградского Дворца пионеров с его легендарным В. Заком, и с тех пор шахматы стали для него всем, хотя как в то время было модно говорить, Спасский был разносторонним спортсменом. Первый большой успех на международной арене пришел к Спасскому на турнире в Бухаресте в 1953 году. После ошеломляющей победы в первом туре над Смысловым (№ 7) стало очевидно: кандидат в мастера Спасский (а именно в этом «чине» он начал турнир) явно будет повышен в звании, а победа во Всесоюзном турнире мастеров и кандидатов в мастера только лишь подтвердила это. Выход же в финал XXII чемпионата СССР воспринимался как закономерность.

Фантастичный для Спасского 1955 год начался финалом XXII чемпионата СССР. И в какой компании! Чемпион мира М. Ботвинник, гроссмейстеры В. Смыслов, П. Керес, Т. Петросян, А. Котов, С. Флор, Ю. Авербах. Е. Геллер. На что можно рассчитывать дебютанту в таком окружении?

— Как минимум на попадание в четверку, — решил Спасский.

Четверку, которая давала право на участие в межзональном турнире. И он в эту четверку неожиданно для многих попал, продемонстрировав богатую фантазию и стремление к инициативе. Не обладая достаточным опытом, он дерзко бросает вызов своим более старшим, более опытным соперникам. В партии с чемпионом мира М. Ботвинником (№ 18), получив худшую позицию, он смело пожертвовал пешку и в конце концов даже захватил инициативу. Во встрече с Авербахом (№ 20) Спасский предложил королевский гамбит, ничего

не добился по дебюту, но живой инициативной игрой добился победы. Азартная атака, предпринятая им в партии с Флором (№ 22), поставила его на край гибели, но Флор не заметил выигрывающей комбинации, и Спасскому удалось свести партию вничью.

Июль-август принес Спасскому новый успех: он стал чемпионом мира... среди юношей. И снова парадокс: понадобится четырнадцать лет(!?) для того, чтобы А.Карпов повторил этот успех.

И, наконец, межзональный турнир. Д. Бронштейн, П. Керес, Т. Петросян, Е. Геллер, Г. Штальберг, М. Найдорф, Л. Пахман, О. Панно, М. Филип. Было ли среди этих корифеев шахмат место для Спасского? Спасский и его болельщики не без основания считали: «Было». Тем более, что в турнир претендентов выходило девять победителей межзонального. Прилетев прямо из Антверпена с чемпионата мира среди юношей, он поначалу каждую партию играл с большим напряжением, что, безусловно, отражалось на его результатах. Но уверенная игра во второй половине турнира и, что особенно важно, на финише не только принесла звание международного гроссмейстера, но и путевку в турнир претендентов. На заключительном вечере президент ФИДЕ Ф. Рогард, обращаясь к Спасскому, говорил: «В августе вы стали чемпионом мира среди юношей, теперь, в сентябре — международным гроссмейстером. Если вы будете продолжать идти такими темпами, с вами будет трудно играть в шахматы...».

Несомненно, 1955 год был шахматным годом Бориса Спасского!!

Настоящий сборник посвящен описанным событиям: знакомит читателя с партиями «раннего» Спасского. Характерным является то, что среди комментаторов партий шахматисты, которые сыграли решающую роль в его шахматной судьбе: В. Зак, А. Толуш, И. Бондаревский.

Думается, что читателю будут интересны все партии Б. Спасского, помещенные здесь, другие материалы этого периода, о которых сегодняшнее поколение шахматистов, право же, и не знает.

КОММЕНТИРОВАННЫЕ ПАРТИИ

№ 1 Ферзевый гамбит

СПАССКИЙ — ШМАН

Первенство ЦС «Трудовые резервы», Минск, 1948

- | | |
|-----------|--------|
| 1. d2—d4 | Kg8—f6 |
| 2. Kg1—f3 | d7—d5 |
| 3. c2—c4 | e7—e6 |
| 4. Kb1—c3 | Cf8—e7 |
| 5. e2—e3 | Kb8—d7 |
| 6. Cf1—d3 | 0—0 |
| 7. 0—0 | a7—a6 |

Как будет видно из дальнейшего, потеря темпа. После 7. ... dc 8. C:c4 c5 черные постепенно достигли бы уравниения. Сейчас они хотят провести эту идею в еще более удобном для себя оформлении — 8. ... dc 9. C:c4 b5 10. Cb3 c5 с последующим 11. ... Cb7, но Спасский кардинально этому препятствует.

- | | |
|------------|--------|
| 8. b2—b3 | b7—b6 |
| 9. Cc1—b2 | Cc8—b7 |
| 10. Фd1—c2 | ... |

В подобных позициях ферзя ставят на поле e2 в предвидении того, что после c7—c5 линия «с» вскрыется и ферзь станет объектом для нападения черной ладьи.

- | | |
|------------|--------|
| 10. ... | c7—c5 |
| 11. Kf3—e5 | Ce7—d6 |

Последовательнее было 11. ... Лс8.

- | | |
|-----------|-------|
| 12. f2—f4 | h7—h6 |
|-----------|-------|

Неискушенным шахматистам трудно разыгрывать позиции,

где отсутствует конкретный расчет. Искусство лавирования, при котором сохраняется выгодное напряжение, им недоступно. Вот и сейчас вместо естественного 12. ... Лс8 черные последним ходом не усиливают, а ослабляют свою позицию.

- | | |
|-------------|--------|
| 13. Фc2—e2 | Kf6—e4 |
| 14. Ла1—d1 | c5:d4 |
| 15. e3:d4 | f7—f5 |
| 16. Cd3:e4! | ... |

Этот нешаблонный размен, связанный с конкретным расчетом, приводит к выигрышному положению.

- | | |
|---------|-------|
| 16. ... | f5:e4 |
|---------|-------|

Несколько лучше было 16. ... de.

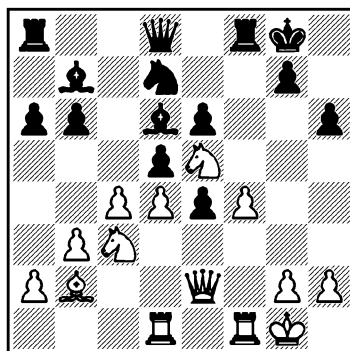

- | | |
|------------|--------|
| 17. Фе2—g4 | Лf8—e8 |
|------------|--------|

Пешку спасти невозможно.

- | | |
|------------|--------|
| 18. Ke5:d7 | Фd8:d7 |
| 19. c4:d5 | Фd7—e7 |

- | | |
|------------|-----|
| 20. d5:e6? | ... |
|------------|-----|

Возникающие после этого хода осложнения рассчитать

трудно даже зрелому шахматисту. Проще было 20. К:е4 С:д5 21. Кс3! с тем, чтобы на отход слона играть 22. d5. Теперь же проходная пешка черных дает им хорошие контршансы.

20. ... Фe7:e6
21. f4—f5 Фe6—f6
22. Кс3—a4 e4—e3
23. d4—d5 Cd6—e5
24. Фg4—e2! ...

Очень сильный и трудный для одиннадцатилетнего шахматиста ход. Ферзь с сильной атакующей позиции возвращается в свой лагерь для выполнения скромной обязанности — блокирования проходной пешки. При этом остальные белые фигуры развивают бурную активность, которой, однако, при правильной игре черных хватило бы только для ничьей.

24. ... b6—b5
25. Сb2:e5 Фf6:e5
26. Ка4—c5 ...

Досадная оплошность. Перестановка ходов могла привести к ничьей. Правильно было 26. f6!

26. ... Сb7:d5
27. Кс5—d7 Фe5—d6
28. f5—f6 Фd6:d7
29. f6—f7+ Кpg8—h8?

С ферзем всегда расстаться нелегко. А между тем после 29. ... Ф:f7! 30. Л:f7 С:f7 31. Лd3 Ch5! 32. Ф:h5 e2 33. Фd5+ Кph8 34. Лd1 партия заканчивалась ничьей.

30. f7:e8Ф+ Ла8:e8
31. Лd1—d3 Фd7—b7
32. Лd3:e3 Ле8:e3

33. Фe2:e3 Cd5:g2
34. Лf1—f8+ Kph8—h7
35. Фe3—e8.
Черные сдались.

Примечания В. Зака.

№ 2 Принятый ферзевый гамбит

СПАССКИЙ — АВТОНОМОВ

Юношеское первенство
Ленинграда, 1949

1. d2—d4 d7—d5
2. c2—c4 d5:c4
3. Kg1—f3 Kg8—f6
4. e2—e3 c7—c5
5. Cf1:c4 e7—e6
6. 0—0 a7—a6
7. Фd1—e2 b7—b5
8. Сс4—b3 Kb8—c6

Неточность. Правильно 8. ... Сb7 и лишь на 9. dc Кс6!

9. Kb1—c3 ...

Здесь чаще играют 9. a4 c4 10. Сс2 Сb7 11. ab ab 12. Л:a8 С:a8 с преимуществом у белых.

Ход в тексте энергичнее, чем 9. a4, так как теперь 9. ... b4 невыгодно для черных из-за 10. Ка4 cd 11. Лd1 с последующим взятием на d4 и давлением на пункты c5 и e5.

9. ... c5:d4?

Этот размен, возможный при другом порядке ходов, приводит к плохому положению. Следовательно продолжать 9. ... Сb7 10. Лd1 Фс7 11. d5! ed 12. К:d5 К:d5 13. С:d5 Се7 с последующей короткой рокировкой.

10. Лf1—d1 Сс8—b7

Несколько сильнее 10. ... Се7.

11. е3:d4 Кс6—b4

Черные пытаются заблокировать пешку d4, поставив перед ней фигуру. Если бы им это удалось, их позиция была бы вполне удовлетворительной. Но противостояние белого ферзя и черного короля по одной вертикали создает комбинационные мотивы, которые Спасский использует для атаки.

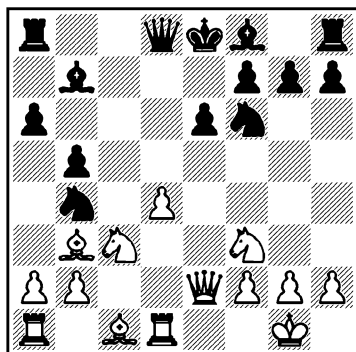

12. d4—d5! ...

Изящная жертва пешки, ведущая к форсированному выигрышу.

12. ... Кb4:d5

13. Сс1—g5 Cf8—e7

14. Cg5:f6! g7:f6

14. ... C:f6? приводит к потере фигуры после 15. К:d5.

15. Кс3:d5 Сb7:d5

16. Сb3:d5 еb:d5

17. Кf3—d4 ...

Любопытно сравнить эту позицию с позицией после восемнадцатого хода партии Стей-

ниц—Барделебен (Гастингс, 1895). В обоих случаях исход борьбы решает смертельная связка по линии «е» в сочетании с угрозой вторжения белого коня — там на пункты еb и f5, здесь на сb и f5.

17. ... Кре8—f8

Нельза рокировать из-за 18. Кf5 с выигрышем слова, а на 17. ... Фd7 могло последовать 18. Ле1 Ла7 19. Лас1 0—0 20. Кс6.

18. Кd4—f5 h7—h5

Не спасает 18. ... Ла7 ввиду 19. Фе3 Лd7 20. Фh6+ Кре8 21. Kg7+.

19. Лd1:d5 Фd8:d5

20. Фе2:е7+ Кpf8—g8

21. Фе7:f6.

Черные сдались.

Примечания В. Зака.

№ 3 Голландская защита

СПАССКИЙ — ВИЛУП

Первенство Ленинграда среди школьников, 1949

1. d2—d4 d7—d5

2. c2—c4 e7—e6

3. Kg1—f3 c7—c6

4. e2—e3 f7—f5

Этот вариант голландской защиты носит образное название — «каменная стена».

Черные ставят в центре прочный заслон из пешек и стремятся развить инициативу на королевском фланге.

5. Cf1—d3 Cf8—d6

6. 0—0 Фd8—f6

Более естественным выглядит 6. ... Kf6 с дальнейшим Kf6—e4, но в этом случае белые ставили своего коня на поле e5.

7. Фd1—c2 Kg8—e7

Опрометчиво было бы 7. ... Kd7? из-за 8. cd, и черным приходится играть 8. ... cd, после чего линия «с» оказывается в руках белых.

8. b2—b3 Kb8—a6?

Кажется, что черные с темпом вводят коня в бой; на самом деле этот неудачный ход явился первопричиной их проигрыша. Правильно было 8. ... Kd7.

9. a2—a3 g7—g5

10. Kf3—e5! ...

Становится ясным, что после 8. ... Kd7 белый конь не смог бы попасть на это важное поле.

10. ... Ke7—g6

11. f2—f4 Ka6—b8

Печальные плоды неудачной стратегии. Потеряв драгоценное время, черные пытаются ввести коня в игру и вытеснить белого коня из центра. Подобная тактика может остаться безнаказанной, если только позиция будет закрытой. Несмотря на свои 12 лет, Спасский отлично понимает это обстоятельство и любой ценой стремится к вскрытию линий.

12. f4:g5 Фf6:g5

13. e3—e4 Фg5—h5

(см. диаграмму)

14. g2—g4! f5:g4

Растерянность. Но и после лучшего 14. ... Фh4 15. ef! K:e5 16. de C:e5 17. Cb2 C:b2 18. Ф:b2 Ф:g4+ 19. Kph1 Лg8 20. Kc3

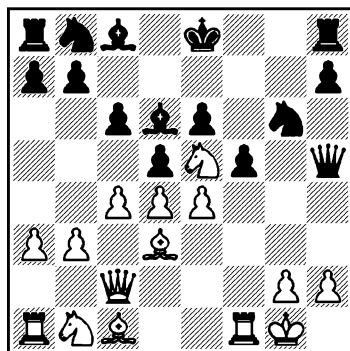

положению черных не позавидуешь.

15. Ke5:g6 Фh5:g6

На 15. ... hg последовал бы тот же ход белых, но еще с большей силой.

16. e4—e5 Фg6—g7

17. e5:d6 g4—g3

18. h2—h3 Фg7:d4+

19. Kpg1—g2 e6—e5

Теперь следует заключительная атака белых на застрявшего в центре короля.

20. Cd3—g6+! Kpe8—d7

21. Cc1—b2 Фd4—e3

22. Лf1—f7+ Kpd7—d8

На 22. ... Kp:d6? немедленно решает 23. c5+.

23. Cg6—f5 Cc8:f5

24. Лf7:f5 Kb8—d7

25. c4:d5 c6:d5

26. Фc2—c7+ Kpd8—e8

(см. диаграмму)

27. Лf5:e5+.

Черные сдались.

Примечания В. Зака.

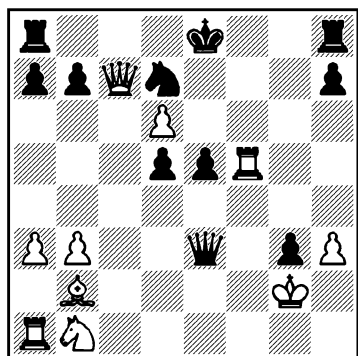

№ 4 Дебют Понциани

ЭСТРИН — СПАССКИЙ

Четвертьфинал XX чемпионата СССР, Рига, 1951

- | | |
|-----------|--------|
| 1. e2—e4 | e7—e5 |
| 2. Kg1—f3 | Kb8—c6 |
| 3. c2—c3 | f7—f5 |

Чаще встречаются продолжения 3. ... Kf6 и 3. ... d5.

- | | |
|------------|--------|
| 4. d2—d4 | f5:e4 |
| 5. Kf3:e5 | Фd8—f6 |
| 6. Ke5—c4? | ... |

Отдавая дань шаблону. Подобный маневр применяется в аналогичной позиции одного из вариантов латышского гамбита (1. e4 e5 2. Kf3 f5 3. K:e5 Фf6 4. Kc4).

Но достаточно мимолетного взгляда на позицию, чтобы заметить, что перевод коня на поле e3 можно осуществить с выигрышем темпа посредством 6. Kg4, что в позиции латышского гамбита невозможно из-за наличия черной пешки на f5.

- | | |
|--------|-------|
| 6. ... | d7—d5 |
|--------|-------|

- | | |
|-----------|--------|
| 7. Kc4—e3 | Cc8—e6 |
| 8. Cf1—b5 | Cf8—d6 |
| 9. 0—0 | Kg8—h6 |

В итоге черные гармонично развили все свои фигуры и угрожают посредством 10. ... Фh4 вызвать ослабление позиции рокировки противника.

- | | |
|-----------|--------|
| 10. f2—f3 | Фf6—h4 |
| 11. g2—g3 | ... |

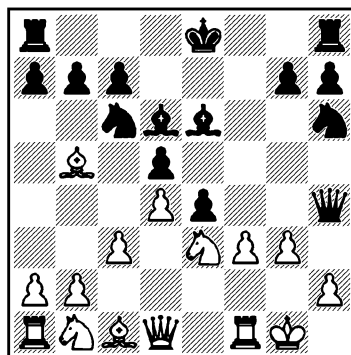

- | | |
|------------|---------|
| 11. ... | Cd6:g3! |
| 12. h2:g3 | Фh4:g3+ |
| 13. Ke3—g2 | ... |

В подобных позициях, когда ценой небольшой материальной жертвы удастся раскрыть неприятельского короля, попадающего под атаку основных сил, тот или иной защитительный ход не может коренным образом изменить оценку позиции.

Сейчас можно было отойти королем на h1, на что последовало бы 13. ... 0—0! со страшной угрозой 14. ... Лf4, и если 14. fe, то 14. ... Kg4.

- | | |
|------------|--------|
| 13. ... | Ce6—h3 |
| 14. Фd1—e2 | 0—0 |

15. **Фe2—f2 Фg3—g6!**

Это, конечно, сильнее, чем
15. ... Ф:f3, на что последовало
бы 16. С:h6, или чем 15. ... Л:f3
ввиду 16. Ф:g3 Л:g3 17. Крh2!

16. **Сb5—e2 Лf8—f6**

17. **f3—f4 ...**

Не спасает 17. С:h6 Ф:h6 18.
Фe3 Лg6!

17. ... **Kh6—f5**

Угрожая в первую очередь
маневром 18. ... e3 и 19. Kh4.

18. **Кpg1—h2 Фg6—h6**

19. **Лf1—h1 Ch3:g2+**

Белые сдались, так как на
20. Кр:g2 последует 20. ... Лg6+.

Примечания В. Зака.

№ 5 Ферзевый гамбит

ФУРМАН — СПАССКИЙ

Чемпионат Ленинграда, 1952

1. **d2—d4 d7—d5**

2. **c2—c4 c7—c6**

3. **Kg1—f3 Kg8—f6**

4. **Kb1—c3 e7—e6**

5. **c4:d5 c6:d5**

6. **Сc1—f4 Kb8—c6**

7. **e2—e3 Cf8—e7**

8. **Cf1—d3 Cc8—d7**

9. **h2—h3 Ла8—c8**

10. **0—0 Kc6—b4**

11. **Cd3—b1 ...**

Сохраняя слона, нацеленно-
го на королевский фланг про-
тивника.

11. ... **0—0**

12. **Kf3—e5 Kb4—c6**

13. **Фd1—d3 g7—g6**

14. **Cf4—h6 Лf8—e8**

15. **f2—f4 Kf6—h5!**

16. **g2—g4 ...**

Белые прямолинейно осущест-
вляют свой план атаки, не слиш-
ком опасаясь ослабления соб-
ственного королевского фланга.

16. ... **Kh5—g7**

17. **Фd3—e2 ...**

На 17. f5 могло последовать
17. ... К:e5 18. de Cg5 19. С:g5
Ф:g5, и если 20. f6, то 20. ... Кf5,
но не 20. ... Ф:e3 из-за 21. Кpg2,
выигрывая фигуру за две
пешки.

17. ... **Kc6:e5**

18. **f4:e5 f7—f6!**

19. **e5:f6 Ce7:f6**

Уже становится очевидным,
что атака белых не имеет пер-
спектив.

20. **Сb1—c2 Cf6—g5**

21. **Ch6:g5 Фd8:g5**

22. **Кpg1—h2 Cd7—c6**

23. **Сc2—b3 Ле8—f8**

24. **Лf1—f3 ...**

Ведет к уступке линии «f».
Необходимо было 24. Лаe1.

24. ... **Лf8:f3**

25. **Фe2:f3 Лc8—f6**

26. **Фf3—g3 h7—h5**

27. **Ла1—g1 ...**

Белые избегают упрощений
(27. gh Ф:g3+ 28. Кр:g3 Кf5+ 29.
Крh2 gh 30. Ле1 Kh4 31. Ле2),
видимо, надеясь еще где-то пе-
рехитрить своего 15-летнего со-
перника.

27. ... **h5—h4!**

28. **Фg3—e1 Лf8—f3**

29. **Kc3—d1 Фg5—e7**

30. **Kd1—f2 e6—e5**

31. **Сb3—d1 ...**

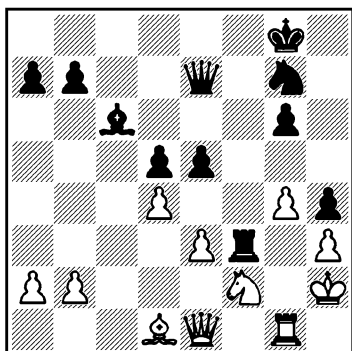

31. ... Лf3—g3!

32. Kf2—d3 ...

Если 32. Л:g3, то 32. ... hg+

33. Kp:g3 ed.

32. ... e5:d4

33. e3:d4 Лg3—e3!

34. Фе1—d2 Фе7—e4

35. Лg1—e1 ...

Просмотр, но уже не влияющий на исход партии. На 35. Kf2 последовало бы 35. ...Фf4+.

35. ... Ле3:d3

36. Фd2—f2 Фе4:d4.

Белые сдались.

Примечания В. Батурина.

№ 6 Индийская защита

БАРДА — СПАССКИЙ

Международный турнир,
Бухарест, 1953

1. d2—d4 Kg8—f6

2. Kg1—f3 c7—c5

3. d4—d5 g7—g6

4. g2—g3 Cf8—g7

5. Cf1—g2 0—0

6. 0—0 d7—d6

7. h2—h3 ...

Обычно в этой позиции играют 7. c4, на что черные могут продолжать 7. ... e6 с тем, чтобы после размена на d5 использовать линию «е», либо 7. ... Ка6 с дальнейшим Ка6—с7, подготавливая прорыв b7—b5. Ход в партии очень пассивен.

7. ... b7—b5

8. a2—a4 Cc8—b7!

9. Kf3—h2 ...

В случае 9. ab хорошо 9. ... C:d5 (нельзя 9. ...K:d5 из-за 10. Kh2 и на 10. ... e6 — 11. c4) 10. c4! Cb7 (плохо 10. ... C:c4 из-за 11. Ke5!) и у черных появляется перспектива создания крепкого пешечного центра.

9. ... a7—a6

10. a4:b5 a6:b5

11. Ла1:a8 Cb7:a8

12. Kb1—a3 ...

С тем, чтобы в случае b5—b4 захватить конем пункт c4.

12. ... Фd8—d7

13. b2—b3 ...

Грозил неприятное c5—c4.

13. ... Kb8—a6

14. Cc1—b2 ...

Потеря времени. Точнее было бы 14. e4 с тем, чтобы попробовать атаку на королевском фланге.

14. ... Ка6—c7

15. e2—e4 Ca8—b7

16. Фd1—e2 Лf8—a8!

Начиная активную игру на ферзевом фланге. Уже грозит 17. ... Kf:d5 с выигрышем пешки.

17. Cb2—c1 ...

Вынуждено. На 17. Лa1 последовало бы 17. ... Кf:d5 18. С:g7 Кр:g7 19. еd b4, и черные остаются с лишней пешкой.

17. ... Лa8—a7

18. f2—f4 ...

В поисках контригры белые ослабляют королевский фланг. Лучше было играть 18. Лe1, имея в виду перевод коня на e3 с последующим наступлением пешек на королевском фланге.

18. ... e7—e6!

19. c2—c4 ...

В случае 19. de Ф:e6 20. Лe1 b4 21. Кc4 (ничего не дает 21. Kb5 из-за 21. ... К:b5 22. Ф:b5 Кfd7) 21. ... К:e4! 22. С:e4 С:e4 23. Ф:e4 Ф:e4 24. Л:e4 d5 черные сохраняют преимущество.

19. ... b5—b4

20. Ka3—c2 e6:d5

21. e4:d5 Лa7—a2

22. g3—g4 ...

Грозило 22. ... Фf5.

22. ... Кf6:d5

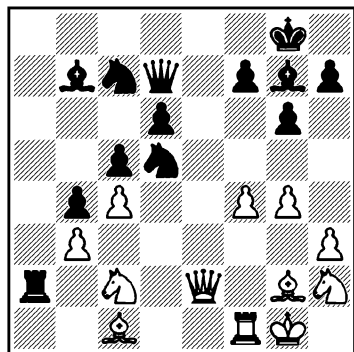

В данной позиции ладья и пешка сильнее двух легких

фигур. Помимо этого, у белых еще имеется слабость на b3.

23. c4:d5 ...

В случае 23. С:d5 черные играют 23. ... К:d5 24. cd Ca6 25. Фd1 С:f1 26. К:f1 Фb5 27. Кfe3 Cd4! 28. Kph1 (нельзя 28. К:d4 cd 29. Ф:d4 Фе2 и т.д.) 28. ... Фе8! 29. Фd3 С:e3 30. К:e3 (30. С:e3 Л:c2!) 30. ... Лa1 31. Фd2 Фе4+. Не годилось 22. Фd3 виду 23. ... Ca6.

23. ... Cb7—a6

24. Фе2—d1 ...

Если 24. Фе4, то 24. ... f5.

24. ... Ca6:f1

25. Cg2:f1? ...

Сильнее было 25. К:f1, хотя и в этом случае черные, продолжая 25. ... Kb5 26. Фd3 (если 26. Кfe3, то 26. ... Кd4 27. К:d4 С:d4 28. Kph1 Фе7 29. Кc4 Ле2 30. Cd2 Сc3! и на 31. Kph2 последует 31. ... Фе4!) 26. ... Ka3 27. Кfe3 c4! 28. bc К:c2 29. К:c2 Фа7+ 30. Се3 Фа4 сохраняет преимущество. Ходом в партии белые значительно упрощают задачу черных.

25. ... Кc7:d5

26. Фd1:d5 Лa2:c2

27. Сc1—e3 Фd7—e6

28. Фd5—a8+ Cg7—f8

29. Се3—f2 Фе6:b3

30. g4—g5 Лc2—c1

Проще было 30. ...

нуждая размен ферзей.

31. Kpg1—g2 Фb3—a3

32. Фа8—d5 ...

Упорнее было 32. Фе4. При неосторожной игре черных белые могут создать опасные угрозы. Например, 32. ..

Kg4 b2 34. Kh6+ C:h6 35. gh Kpf8 36. Сb5 и выигрывают. Очевидно, сильнее для черных было 32. ... Фа2. Вот примерное продолжение 33. Kg4 Фе6 34. Фа8 (хуже 34. Kf6+ Kpg7 35. Ке8+ Kph8 36. Фа8 d5 37. Kf6 Фd6 38. K:d5 b3 и т.д.) 34. ... Kpg7 (ничего не дает 34. ... d5 из-за 35. f5 gf 36. Kh6+ Kpg7 37. Cd3 или 35. ... Фе4+ 36. Kpg1 и белые сохраняют угрозы) 35. Cd3 Лd1 36. Се4 (если 36. Фf3, то 36. ... Фb3, вынуждая размен ферзей) 36. ... b3 и если 37. Ке3, то 37. ... Лd4 и черные должны выиграть, так как не проходит ни 40. Kf5+, ни 40. Cd5.

32. ... Лс1—а1

Черные добиваются размена ферзей, и борьба сразу заканчивается.

33. Kh2—g4 Фа3—а8

34. Cf1—c4 Cf8—g7

35. Фd5:a8+ Ла1:a8

36. Kg4—f6+ Cg7:f6

37. g5:f6 Ла8—а3

38. Cf2—e1 b4—b3

39. Се1—с3 Ла3—а2+

40. Kpg2—f3 Ла2—с2.

Белые сдались.

Примечания Б. Спасского.

№ 7 Защита Нимцовича

СПАССКИЙ — СМЫСЛОВ

Международный турнир,
Бухарест, 1953

1. d2—d4 Kg8—f6

2. c2—c4 e7—e6

3. Kb1—c3 Cf8—b4

4. Cc1—g5 ...

Этот старинный ход был забракован теорией как не опасный для черных. Однако ленинградские шахматисты нашли здесь новые пути к созданию полноценной напряженной борьбы и доказали на практике жизнеспособность этой системы. Все же кажется, что при энергичной игре черные могут легко получить достаточную контригру.

4. ... h7—h6

5. Cg5—h4 c7—c5

Это продолжение в связи с угрозами 6. ... Фа5 и далее Kf6—e4 практически вынуждает белых играть 6. d5, после чего черные фигуры получают удобные поля для развития.

6. d4—d5 d7—d6

К большим осложнениям ведет гамбитное продолжение 6. ... b5. Но черным нет необходимости идти на это, поскольку ход в партии обеспечивает им хорошую игру.

7. e2—e3 e6:d5

Правильное решение. Продолжение 7. ... C:c3+ 8. bc e5 9. Cd3 дало белым в партии Керес—О'Келли (Будапешт, 1952) несколько лучшую игру.

Теперь черные в виде компенсации за перевес белых в центре получают активную игру на ферзевом фланге.

8. c4:d5 Kb8—d7

9. Cf1—b5 ...

У белых уже имеются трудности с развитием фигур коро-

левского фланга. Ходом в партии они отражают угрозу 9. ...Фa5 и подготавливают 10. Kge2, однако черные могли сейчас путем 9. ... a6 10. C:d7+ C:d7 с последующим b7—b5 получить превосходную позицию. Вместо этого Смыслов избирает менее удачный план игры.

9. ... 0—0

10. Kg1—e2 Kd7—e5

11. 0—0 Ke5—g6

И сейчас лучше было 11. ... a6 12. Cd3 b5 и т.д.

12. Ch4—g3 Kf6—h5

Теперь 12. ... a6 13. Cd3 b5 хуже ввиду ответа 14. a4.

13. Cb5—d3 Kh5:g3

Размен коня на бездействующего слона противника еще более ухудшает позицию черных. Правильно было 13. ... f5.

14. Ke2:g3 Kg6—e5

15. Cd3—e2 Cb4:c3

16. b2:c3 Fd8—h4

Не видно хорошей защиты от угрозы 17. f4 с последующим продвижением центральных пешек.

17. f2—f4 Ke5—g4

18. Ce2:g4 Cc8:g4

19. Fd1—a4! Cg4—c8

Вынужденный ответ, так как грозило 20. f5.

20. e3—e4 Fh4—g4

Атака на королевском фланге не может принести черным успеха. Поэтому правильно было 20. ... Fe7 с немедленным Cd7 и b7—b5.

21. Fa4—c2 h6—h5

22. Lf1—f2 b7—b5

23. e4—e5 ...

С этим продвижением белым не стоило торопиться, так как теперь черные овладевают важным опорным пунктом f5. Лучше было 23. Le1.

23. ... h5—h4

24. Kg3—f1 Cc8—f5

25. Fc2—d2 d6:e5?

Вскрытие позиции должно было привести к быстрому разгрому позиции черных. Следовало играть 25. ... Lad8.

26. f4:e5 Cf5—g6

27. Lla1—e1 h4—h3

28. d5—d6 ...

Преждевременное продвижение, дающее черным возможность организовать защиту. Играя 28. Le3 hg 29. L:g2 Ff4 30. Fe2, белые получали выигрышную позицию.

28. ... Cg6—e4

29. Kf1—e3 Fg4—e6?

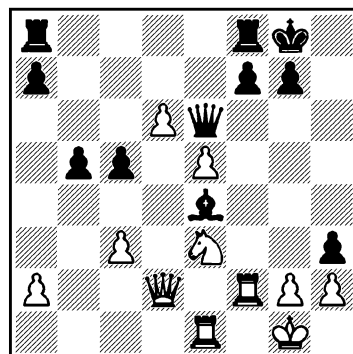

Последняя ошибка. Черные должны были продолжать 29. ... Fg5 с намерением на 30. g3 организовать атаку пешки путем 30. Лае8. Если белые играли бы

30. Kd5, то после 30. ... Ф:d2 31. Л:d2 С:g2 черные с лишней пешкой вне опасности. Теперь атака белых становится неотразимой.

30. Лf2—f4 Ce4:g2

31. Кe3—f5! Лf8—e8

Грозил 32. Ke7+ с последующим 33. Лh4+.

32. Ле1—e3 Ла8—d8

33. Кf5:g7! Лd8:d6

На 33. ... Кр:g7 последовало бы 34. Лg3+ Крf8 35. Л:f7+ с матом.

34. Kg7:e6!

Черные сдались.

Примечания П. Кереса.

№ 8 Центральный дебют

ТРОЯНЕСКУ — СПАССКИЙ

Международный турнир,
Бухарест, 1953

1. e2—e4 e7—e5

2. d2—d4 e5:d4

3. Фd1:d4 Kb8—c6

4. Фd4—e3 ...

Этот дебют построен на использовании динамической силы белого ферзя, но этот план не лишен недостатков.

4. ... Cf8—e7

5. Kb1—c3 Kg8—f6

6. Cf1—c4 ...

Энергичнее сразу Cd2 и 0—0.

6. ... 0—0

7. Kg1—e2 ...

И теперь необходимо Cd2.

7. ... Kf6—g4!

8. Фе3—d2 Ce7—c5

9. Кc3—d1 ...

Белые уже вынуждены перейти к обороне. На рокировку выигрывал выпад Фh4.

9. ... Фd8—e7

10. f2—f3 ...

Если бы конь пошел на g3, то 10. ... К:f2! выигрывало пешку ввиду незащищенности слона c4.

10. ... Фе7—h4+!

11. g2—g3 ...

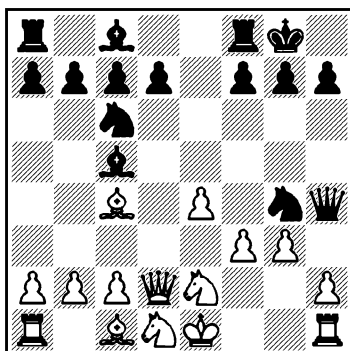

Красивый ответ черных разъясняет позицию.

11. ... Kg4—e5!

12. g3:h4 Ke5:f3+

13. Крe1—f1 d7—d5!

Грозит элегантный мат—Ch3!

14. Крf1—g2 Kf3:d2

15. Cc4:d5 Cc8—g4

16. Cc1:d2 Cg4:e2

17. Kd1—c3 Ce2—h5

18. Cd2—f4 Kc6—d4!

И черные выиграли это окончание:

19. Кc3—a4 Ch5—f3+

20. Кpg2—f2 Cf3:h1

21. Ka4:c5 c7—c6

- | | |
|-------------|---------|
| 22. Cd5—c4 | Kd4—e6 |
| 23. Kc5:e6 | f7:e6 |
| 24. Kpf2—e3 | Ch1—g2 |
| 25. Ла1—g1 | Cg2—h3 |
| 26. Cf4—e5 | g7—g6 |
| 27. Лг1—g3 | b7—b5 |
| 28. Cc4—b3 | c6—c5 |
| 29. c2—c4 | Ch3—f1 |
| 30. c4:b5 | c5—c4 |
| 31. Cb3—c2 | Ла8—d8 |
| 32. h4—h5 | Cf1—d3 |
| 33. Лг3—g2 | Лf8—f1 |
| 34. Cc2:d3 | Лd8:d3+ |
| 35. Kpe3—e2 | Лf1—c1 |
| 36. Лг2—f2 | Лc1—a1 |
| 37. a2—a3 | Ла1—c1 |
| 38. h5:g6 | Лc1—c2+ |
| 39. Kpe2—f1 | Лc2:f2+ |
| 40. Kpf1:f2 | h7:g6 |

Белые сдались.

Примечания А. Константинопольского.

№ 9 Французская защита

СПАССКИЙ — МЕЛИК-ПАШАЯН

Командное первенство СССР
среди юношей, Москва, 1954

- | | |
|-----------|---------|
| 1. e2—e4 | e7—e6 |
| 2. d2—d4 | d7—d5 |
| 3. Kb1—c3 | Cf8—b4 |
| 4. e4—e5 | c7—c5 |
| 5. Фd1—g4 | Kg8—e7 |
| 6. d4:c5 | Cb4:c3+ |

Сомнительно 6. ... d4?! 7. a3
Ca5 (еще хуже 7. ... Фа5? 8. Ф:d4
Kbc6 9. Фc4)8. b4 dc 9. ba Kg6
10. h4! Фc7 11. h5 Ф:e5+ 12. Ce3
Ke7 13. Kf3 Фf6 14. h6, и при от-
сутствии чернополюного слона

слабость черных полей в центре
и на королевском фланге весь-
ма чувствительна. Зато заслу-
живает внимания рекоменда-
ция П. Кереса: 6. ... Kbc6 7. Kf3
d4 8. Cb5 Фа5 9. C:c6+ bc! 10.
Ф:d4 Ca6 с равной игрой.

Следует отметить, что на-
прашивающиеся в этом вариан-
те 9. ... K:c6? приводит к плохой
позиции после 10. Ф:g7 Лf8 11.
Ch6 C:c5 (совсем плохо 11. ...
C:c3+? 12. bc Ф:c3+ 13. Kpe2
Ф:c2+ 14. Kd2) 12. 0—0—0 Cd7
(на 12. ... dc? может последовать
13. Лd6) 13. Ke4. У белых явное
преимущество.

7. b2:c3 0—0?

Серьезная ошибка. Во фран-
цузской защите у белых замет-
ный перевес в пространстве на
королевском фланге, поэтому
очень часто черные ищут убе-
жище для своего короля на про-
тивоположной стороне доски с
помощью длинной рокировки. В
данной партии черный король и
на ферзевом фланге чувствовал
бы себя беспокойно, и лучше
всего было пока оставить его в
центре доски за пешечными це-
пями и продолжать 7. ...
Kf3 Фc7 9. Ф:g7 Лg8 10. Ф:h7 K:e5
с встречными контршансами.

8. Kg1—f3 Kb8—c6

9. Cf1—d3 ...

(см. диаграмму)

Грозит типовая комбинация
10. C:h7+ Kp:h7 11. Фh5+ Kpg8
12. Kg5 Ле8 13. Фh7+ Kpй8 14.
Фh8+ Kg8 15. Kh7+ Kpe7 16.
Cg5+, и белые выигрывают.

9. ... Ke7—g6?!

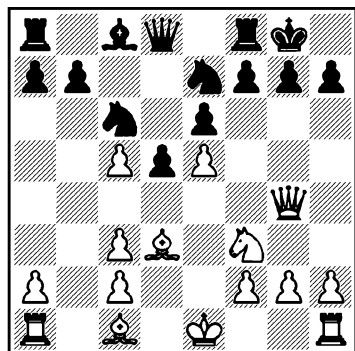

Упорнее выглядит 9. ... f5!?,
однако после 10. e4 Л:f6 11. Сg5
позиция черных остается худшей.

10. Фg4—h5 Кс6—e7?

Черные защищают коня g6,
так как после 11. Kg5 h6 12.
К:f7 он лишается обоих пешеч-
ных опор.

Но таким образом спасти
партию не удастся. Надо было
попытаться осложнить игру по-
средством 10. ... Фс7!? 11. Kg5
h6 12. К:f7 Kg:e5.

11. h2—h4! Фd8—a5

12. 0—0 Сс8—d7

Пронгрывает 12. ... Ф:c3 13.
Лb1 Кf5 14. С:f5 e4 15. e6! Фf6
(15. ... С:e6 16. Kg5 h6 17. К:e6
... и 18.Ф:g6) 16. Kg5 h6 17. Сb2
d4 18. e4+ Кph8 19. С:d4! Ф:d4
20. Ф:g6 hg 21. Фh5x или 13. ...
Ф:c5 14. Фg4 Кf5 15. h5 Kge7 16.
h6 g6 17. Фg5 с последующим 18. g4.
13. Фh5—g4! ...

Все точно рассчитано белы-
ми и они не тратят времени на
ход 13. Лb1, препятствующий
размену белопольных слонов.

13. ... Cd7—b5

14. h4—h5 Сb5:d3
15. c2:d3 Фа5:c3
16. h5:g6! Фс3:a1
17. g6:h7+ Кpg8—h8
18. Сс1—g5 Фа1:f1+
19. Кpg1:f1 Ке7—f5
20. Сg5—f6! ...

Эlegantный шахматный по-
черк Б. Спасского давно при-
влекает к себе внимание люби-
телей шахмат. Ход в партии —
кратчайший путь к победе!

20. ... Ла8—с8

21. Кf3—d4 g7:f6

22. e5:f6.

Черные сдались.

Примечания В. Зака.

№ 10. Защита Грюнфельда

СПАССКИЙ — БЫВШЕВ

Полуфинал XXII чемпионата
СССР, Ленинград, 1954

1. d2—d4 Kg8—f6

2. c2—c4 g7—g6

3. Кb1—c3 d7—d5

4. Сс1—g5 ...

В турнирах последних лет
чаще встречается 4. cd К:d5 5.
e4 К:c3 6. bc с острой позицией.
Ход в партии считается без-
вредным для черных, однако,
по-видимому, черным нелегко
получит полноправную игру.

4. ... Кf6—e4

Лучший ответ. Хуже 4. ... c6
5. cd cd 6. Фb3 с преимуществом
у белых.

5. Сg5—f4! ...

Маневр, заслуживающий тщательного изучения! Белые атакуют пешку d5. После вынужденного размена коней укрепляется пешечный центр.

5. ... Ke4:c3
6. b2:c3 Cf8—g7
7. e2—e3 0—0
8. Kg1—f3 c7—c6?

Поскольку на следующем ходу черные уступают свои позиции в центре, ход в партии выглядит нелогичным. Борьба за уравнение должна быть связана для черных с подрывом 8.

9. Cf1—d3 d5:c4
10. Cd3:c4 Kb8—d7

И теперь было не поздно сыграть 10. ... c5.

11. 0—0 Kd7—b6
12. Cc4—b3 Kb6—d5

На этот маневр надеялись черные, играя 10. ... Kd7. Теперь белые не могут избежать размена чернопольного слона. Однако сильная центральная позиция фигур белых определяет их дебютное преимущество.

13. Kf3—e5 Kd5:f4

Плохо для черных 13. ... K:c3
14. K:f7! Л:f7 15. C:f7+ Kp:f7 16. Фb3+ Kd5 17. e4.

14. e3:f4 Фd8—d6
15. Лf1—e1 e7—e6
16. Фd1—f3 Лf8—e8

Черные избирают неправильный план, собираясь прогнать белого коня с центральной позиции. Упорнее было 16. ... Лd8 с последующим Cd7 и Cc8.

17. h2—h4 f7—f6?

18. Ke5—d3 b7—b6

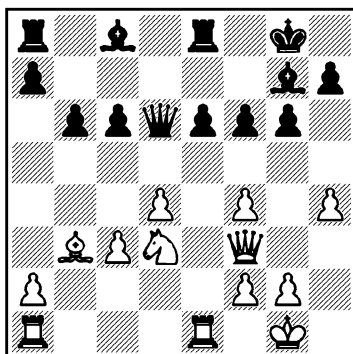

19. h4—h5! ...

Белые приступают к заключительной атаке.

19. ... g6:h5

Трудно указать лучшее продолжение. Допускать образование слабого пункта на поле g6 тоже очень неприятно.

20. f4—f5 Kpg8—h8

21. Kd3—f4 ...

Поучительно проследить, как молодой ленинградский мастер простыми средствами добился подавляющей позиции.

21. ... Cc8—b7

22. f5:e6 Ле8—e7

23. Kf4:h5 Ла8—f8

24. Kh5—g3! ...

Намечая решающий удар 25. Kf5.

24. ... c6—c5

Если 24. ... f5, то 25. K:f5.

25. d4—d5 c5—c4

26. Kg3—f5 Фd6—c5

27. Cb3:c4 Ле7:e6

28. Лe1:e6 Фc5:c4

29. Фf3—g3.

Черные сдались.

Примечания В. Симагина.

МИЛИЧ — СПАССКИЙ

Командное первенство мира
среди студентов, Лион, 1955

- | | |
|-----------|--------|
| 1. e2—e4 | e7—e5 |
| 2. Kg1—f3 | Kb8—c6 |
| 3. Cf1—b5 | a7—a6 |
| 4. Cb5—a4 | Kg8—f6 |
| 5. 0—0 | Cf8—e7 |
| 6. Jf1—e1 | b7—b5 |
| 7. Ca4—b3 | 0—0 |
| 8. c2—c3 | d7—d6 |
| 9. h2—h3 | Kc6—b8 |
| 10. a2—a4 | ... |

Когда игралась эта партия, вариант Борисенко—Фурмана, примененный Спасским, лишь начал появляться в крупных соревнованиях. Не удивительно, что Милич, не знакомый с этой идеей, избирает неудачное возражение. После хода 10. a4 у черных хорошая игра.

- | | |
|------------|---------|
| 10. ... | Cc8—b7 |
| 11. d2—d3 | Kb8—d7. |
| 12. Cb3—c2 | ... |

Или 12. Kbd2 Kc5 13. Cc2 K:a4 с полноправной игрой у черных.

- | | |
|------------|--------|
| 12. ... | Jf8—e8 |
| 13. Kb1—d2 | Ce7—f8 |
| 14. Kd2—f1 | c7—c5 |
| 15. Kf1—g3 | g7—g6 |
| 16. Cc1—g5 | Фd8—c7 |
| 17. Kf3—h2 | ... |

Милич намечает стандартную для многих вариантов испанской партии атаку на королевском фланге. Однако в данной ситуации фигуры черных

расположены удобно как для защиты позиции рокировки, так и для контригры в центре, а поэтому замысел Милича встречает энергичное возражение; лучше было 17. ab ab 18. Л:a8 и 19. d4 с равными шансами.

- | | |
|------------|--------|
| 17. ... | d6—d5! |
| 18. Фd1—f3 | Cf8—g7 |
| 19. h3—h4 | d5—d4 |
| 20. h4—h5 | c5—c4! |
| 21. Ла1—c1 | Фc7—b6 |
| 22. a4:b5 | a6:b5 |
| 23. Cc2—b1 | Ла8—c8 |
| 24. Cb1—a2 | Cb7—a6 |
| 25. h5:g6 | h7:g6 |
| 26. Ле1—d1 | Kf6—h7 |
| 27. Cg5—d2 | Kd7—c5 |

Теперь совершенно ясно, что план белых потерпел крушение. Черные доминируют в центре и на ферзевом фланге.

- | | |
|------------|--------|
| 28. d3:c4 | b5:c4 |
| 29. c3:d4 | Kc5—d3 |
| 30. Jc1—b1 | e5:d4 |
| 31. Kh2—g4 | Kd3—e5 |
| 32. Kg4:e5 | Je8:e5 |
| 33. Jd1—c1 | Kh7—g5 |
| 34. Фf3—g4 | ... |

Конечно, и без этого просмотра белые были в беспомощном положении.

- | | |
|------------|---------|
| 34. ... | Kg5:e4! |
| 35. Kg3:e4 | f7—f5 |
| 36. Фg4—e2 | Je5:e4 |
| 37. Фе2—f1 | Фb6—c6 |
| 38. b2—b4 | Ca6—b5 |
| 39. Фf1—d1 | Kpg8—f8 |
| 40. Фd1—f3 | d4—d3, |

и через несколько ходов Милич сдался.

Примечания М. Тайманова.

СПАССКИЙ — КЕРЕС

XXII чемпионат СССР,
Москва, 1955

- | | |
|-----------|--------|
| 1. d2—d4 | Kg8—f6 |
| 2. c2—c4 | e7—e6 |
| 3. Kb1—c3 | Cf8—b4 |
| 4. Kg1—f3 | d7—d5 |
| 5. Cc1—g5 | ... |

Молодой мастер приглашает своего противника на острый вариант, получающийся после 5. ... dc 6. e4 c5 7. e5 cd.

- | | |
|-----------|-------|
| 5. ... | h7—h6 |
| 6. Cg5—h4 | ... |

Рискованное продолжение, связанное с жертвой пешки. Просто и хорошо было 6. C:f6 Ф:f6 7. cd ed 8. Фа4+ Кс6 9. e3.

- | | |
|----------|-------|
| 6. ... | d5:c4 |
| 7. e2—e3 | ... |

Не проходит 7. e4 ввиду 7. ... g5 8. Cg3 К:e4

- | | |
|-----------|--------|
| 7. ... | b7—b5 |
| 8. a2—a4 | c7—c6 |
| 9. Cf1—e2 | Kb8—d7 |
| 10. 0—0 | Фd8—b6 |
| 11. e3—e4 | ... |

Белые должны играть активно, иначе черные быстро укрепятся. Ходом в партии Спасский предлагает жертву второй пешки.

- | | |
|---------|---------|
| 11. ... | Cc8—b7! |
|---------|---------|

Рискованно выглядело 11. ... g5 12. Cg3 C:c3 13. bc К:e4 14. Фс2 К:g3 15. fg, и позиция черных ослаблена на обоих флангах. Так же опасно для черных 11. ... C:c3 12. bc К:e4 13. Фс2

Kd6 (13. ... Kf6 14. Лfbl с угрозой C:c4) 14. Cg3.

- | | |
|------------|--------|
| 12. Фd1—c2 | a7—a6 |
| 13. Ла1—d1 | c6—c5 |
| 14. d4—d5 | Cb4:c3 |

Преждевременный размен. Лучше было сразу 14. ... 0—0.

- | | |
|------------|-----|
| 15. Фс2:c3 | 0—0 |
|------------|-----|

Вновь крайне рискованным явилось бы принятие жертвы второй пешки. Например: 15. ... ed 16. ed C:d5 17. Л:d5! К:d5 18. Ф:g7 Лf8 19. C:c4! bc 20. Лel+, и белые выигрывают.

- | | |
|-----------|--------|
| 16. a4—a5 | Фb6—c7 |
| 17. d5—d6 | Фс7—c8 |
| 18. e4—e5 | ... |

Игра обострилась — у черных лишняя пешка, открылась диагональ слону b7, белые же получили сильную защищенную пешку в центре.

- | | |
|------------|--------|
| 18. ... | Kf6—d5 |
| 19. Фс3—c1 | Фс8—c6 |
| 20. Лf1—e1 | ... |

Защищая пешку e5 в случае 20. ... Kb4 21. Cf1.

- | | |
|---------|-------|
| 20. ... | f7—f6 |
|---------|-------|

С этим ходом не следовало торопиться. Продвижение 20. ... Kb4 было все же выгодно черным.

- | | |
|-----------|--------|
| 21. e5:f6 | Kd7:f6 |
|-----------|--------|

Правильно было 21. ... К5:f6, не снимая контроля с поля e5.

Теперь инициатива белых стоит недостающего материала.

- | | |
|------------|--------|
| 22. Kf3—e5 | Фс6:d6 |
| 23. Ке5—g6 | Лf8—f7 |
| 24. Ce2—f3 | Ла8—e8 |
| 25. Kg6—e5 | Лf7—f8 |
| 26. Ке5—g6 | Лf8—f7 |
| 27. Kg6—e5 | Лf7—f8 |

28. Кe5—g6.

Ничья.

Белым трудно рассчитывать на выигрыш ввиду недостачи двух пешек, черным также не выгодно уходить ладьей (28. ... Лf7 29. Кe5 Лс7) ввиду 30. С:f6 gf 31. Kg4, после чего они теряют пешку, не избавляясь от атаки.

Примечания А. Чистякова.

№ 13 Новоиндийская защита

МИКЕНАС --- СПАССКИЙ

XXII чемпионат СССР,
Москва, 1955

- | | |
|------------|---------|
| 1. d2—d4 | Kg8—f6 |
| 2. c2—c4 | e7—e6 |
| 3. Kg1—f3 | b7—b6 |
| 4. g2—g3 | Cc8—b7 |
| 5. Cf1—g2 | Cf8—b4+ |
| 6. Cc1—d2 | Cb4—e7 |
| 7. 0—0 | Kf6—e4 |
| 8. Kb1—c3 | 0—0 |
| 9. Kc3:e4 | Cb7:e4 |
| 10. Kf3—e1 | f7—f5 |

Оригинальный ход, который, однако, оказывается выгоден белым. Обычное продолжение 10. ... С:g2, но заслуживало внимания 10. ... d5.

11. d4—d5! ...

После 11. f3 Cb7 12. e4 fe 13. fe Л:f1+ 14. Кр:f1 Кс6 у черных превосходная позиция.

- | | |
|------------|--------|
| 11. ... | Ce4:g2 |
| 12. Ke1:g2 | e6—e5 |

13. e2—e4 ...

Вполне логичный ход, но, пожалуй, сильнее было 13. d6! С:d6 14. Cb4 (14. Cg5? Ф:g5 15. Фd5+ Кph8 16. Ф:a8 Кс6 17. Фb7 Фg4 с отличной игрой) 14. ... Кс6 15. С:d6 cd 16. Ф:d6 с преимуществом у белых.

13. ... f5:e4

14. Фd1—g4 Kb8—a6

15. Ла1—b1 ...

Очень робко сыграно. Лучше было 15. Ф:e4 с примерным продолжением 15. ... Кс5 16. Фс2 a5 17. Сс3 d6 18. f4.

15. ... Ka6—c5

16. b2—b4 Kc5—b7

17. Фg4:e4 a7—a5

18. a2—a3 a5:b4

19. a3:b4 Kb7—d6

20. Фе4—e2 ...

Осторожнее было 20. Фс2, не допуская вторжения черной ладьи. Ход в партии приводит к весьма оживленной игре.

20. ... Ла1—a2

21. c4—c5 b6:c5

22. b4:c5 Kd6—f7

Плохо 22. ... Kf5 из-за 23. d6 с угрозой 24. Фс4+.

23. Лb1—c1 Фd8—a8

На 23. ... e4 с угрозами Кe5 и Сg5 у белых был ответ 24. f4.

24. Фе2—d3 e5—e4

25. Фd3:e4 Ла2:d2

26. Фе4:e7 Фа8:d5

Ничего не достигали черные после 26. ... Ле8 27. Ф:d7 Кe5 28. Ф:c7 Ф:d5 29. c6 Kf3+ 30. Кph1 Фh5 31. g4 Ф:g4 32. Фg3, отражая атаку и сохраняя лишнюю проходную пешку.

27. Kg2—e3 ...

Сильнее 27. Кf4, и черные должны играть очень точно, чтобы удержать равновесие. Например: 27. Кf4 Фf3 (?) 28. с6 dc 29. Ке6 Ла8 30. Ла1 с5 31. Ф:f7+!, и белые выигрывают. Черным следовало продолжать 27. ... Фс6, сохраняя равную позицию.

27. ... Фd5—h5!
28. g3—g4! ...

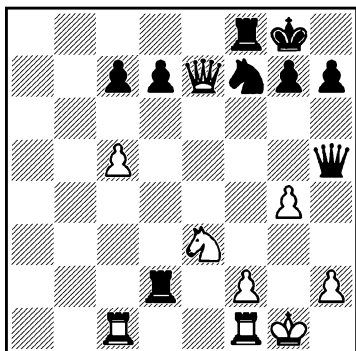

С этого момента белые играют очень изобретательно. Сделанный им ход — единственно верная защита против угроз 28. ... Ке5 или 28. ... Кg5 с матовыми идеями.

28. ... Фh5—h6

Несколько лучше 28. ... Фе5, вынуждая переход в окончание. Продолжение, избранное черными, выглядит очень заманчиво, но белые парируют атакующие попытки черных.

29. h2—h4 Кf7—d8

30. Лc1—d1 ...

На 30. Кf5 Фg6 31. Фе4 черные заготовили изящную ком-

бинацию 31. ... Ле8 32. Ке7+ Кpf7 33. Фf4+ Кpe7 34. Ф:d2 Ф:g4+ 35. Кph1 Ф:h4+ с атакой.

30. ... Лd2:d1
31. Лf1:d1 Фh6—f4
32. Лd1:d7! Фf4:f2+
33. Кpg1—h1 Фf2—e1+
34. Кph1—h2 Фe1—e2+
35. Кph2—g1 ...

Возможно было 35. Кg2 Ке6

36. g5 Фе5+ 37. Кpg1.
35. ... Фe2—f2+
36. Кpg1—h1 Кd8—f7
37. Ке3—g2 c7—c6
38. Фе7—e3 Фf2—f1+

Лучше было сразу 38. ... Фf6 39. Ле7? Кh6! (белые должны играть 39. g5).

39. Кph1—h2 Фf1—f6
40. Лd7—e7 Кf7—h6
41. Кph2—g3 Фf6—g6

Больше шансов на успешную защиту давало 41. ... Фf1.

42. Фе3—e6+ Фg6:e6
43. Ле7:e6 Лf8—c8
44. Кg2—e3 Кpg8—f7
45. Ле6—d6 Лc8—e8
46. Кpg3—f4 Ле8—e6
47. Лd6—d7+ Кpf7—f8
48. Лd7—c7 Ле6—f6+
49. Кpf4—e4 Лf6—e6+
50. Кpe4—d4 Kh6—f7
51. Лc7—c8+ Кpf8—e7
52. Ке3—f5+ Кpe7—f6
53. Лc8—f8 h7—h6
54. Кf5—d6? ...

Естественный ход, упускающий победу. Белые выигрывали, переводя своего короля на ферзевый фланг через поля c3—b4—a5. Черные не могут помешать этому плану, напри-

мер: 54. Крс3 Лel 55. Кd6 Ле7
 56. Крb4 Кре6 57. Л:f7 Л:f7 58.
 К:f7 Кр:f7 59. Кра5 Кре6 60.
 Крb6 Крд5 61. h5 и т.д. или 54.
 ... g6 55. Кd6 Л:d6 56. cd Кpg7
 57. Лc8 К:d6 58. Л:c6 Ке4+ 59.
 Крд4 Кf2 60. g5 hg 61. hg Кh3
 62. Лc7+ Крf8 63. Лc5 и т.д.

54. ... Ле6—e7

55. Кd6:f7 Ле7:f7

56. Лf8—c8 Лf7—d7+!

57. Крд4—c4 ...

Если 57. Кре4, то 57. ... Ле7+
 и 58. ... Ле6.

57. ... Кpf6—e5

58. Лc8:c6 Лd7—d4+

59. Крс4—b5 Лd4:g4

60. h4—h5 Лg4—g5

61. Лc6—g6 Лg5:h5

62. c5—c6 Кре5—f4+

63. Крb5—b6 Лh5—h1

64. c6—c7 Лh1—b1+

65. Крb6—a6 Лb1—c1

66. Кра6—b7 Лc1:c7+

67. Крb7:c7 h6—h5

Ничья.

Примечания А. Суэтина.

№ 14 Голландская защита

СПАССКИЙ — АНТОШИН

XXII чемпионат СССР,

Москва, 1955

1. d2—d4 e7—e6

2. c2—c4 f7—f5

3. Кb1—c3 Kg8—f6

4. Сc1—g5 ...

Смысл этого хода заключа-
 ется в усилении контроля над

пунктом e4 — белые при случае
 намереваются, разменяв коня
 f6, рокировать в длинную сторо-
 ну, а затем начать пешечный
 штурм королевского фланга
 черных. Однако, продолжение,
 избранное Антошиным, затруд-
 няет проведение указанного
 плана белых.

4. ... Cf8—b4

5. Фd1—c2 0—0

6. e2—e3 c7—c5

7. Kg1—f3 ...

Неточность. Логичнее 7. Cd3 с
 последующим 8. Kge2. В этом
 случае белые сохраняли слона g5.

7. ... Фd8—a5

8. Сg5:f6 ...

Теперь этот размен уже не-
 обходим, так как на 9. Cd3 пос-
 ледовало бы 9. ... Ке4!

8. ... Лf8:f6

9. Cf1—d3 c5:d4

10. e3:d4 Kb8—c6

11. 0—0 Сb4:c3

Правильное решение. В слу-
 чае 11. ... b6 могло быть 12. d5
 Ке7 13. Kb5!

12. b2:c3 Фа5—c7

13. c4—c5 ...

Сильнее было 13. Лfе1, по-
 скольку главный козырь белых
 заключался в продвижении
 d4—d5. После хода в партии
 черные получают лучшие шансы.

13. ... Кс6—e7!

14. Фc2—a4 ...

В результате упущения на
 предыдущем ходу белые вы-
 нуждены несколько искусствен-
 ным путем задерживать разви-
 тие фигур противника. Но и эта
 попытка не приносит успеха,

так как в распоряжении черных находится сильный маневр. Поэтому лучше было 14. Лfе1 с угрозой 15. d5.

14. ... Кe7—d5

15. Лf1—c1 ...

На 15. c4 хорошо 15. ... Кf4, и если 16. Кe5, то 16. ... b6! 17. cb Фb7 18. f3 d6! Но лучше всего для белых было 15. Фа3, имея ввиду продолжение 15. ...b6 16. c4 Кf4 17. cb Ф:b6 18. Лfb1 (если 18. Лab1, то 18. ...Фа6!) 18. ... Фc7 19. Cf1 Cb7 20. Лb3 с обоюдоострой игрой.

15. ... b7—b6

16. c3—c4 Кd5—f4

17. c5:b6 Фc7—b7

Хорошо и простое 17. ... Ф:b6 18. Cf1 Cb7.

18. Кf3—e1 Лf6—g6

19. d4—d5 ...

Получающиеся после этого хода осложнения все же к выгоде черных, но, с другой стороны, у белых уже нет выбора.

19. ... a7:b6

20. Фа4—b3 Фb7—c7

21. Cd3—f1 Cc8—b7

На 21. ... ed последовало бы 22. cd Фd6 23. Кc2 Cb7 24. Kb4 с обороноспособной позицией.

22. Ke1—d3 Кf4—h3+

Этим ходом черные выпускают преимущество. Правильно 22. ... К:d3.

23. Kpg1—h1 e6:d5

Еще не поздно было 23. ... Kg5, хотя после 24. Лab1 инициатива уже переходила к белым.

24. c4—c5! ...

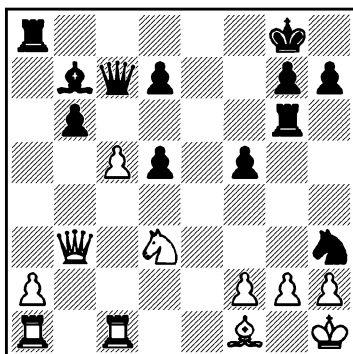

24. ... Kpg8—h8

Антошин растерялся, иначе он сыграл бы 24. ... Kg5. В этом случае белые могли играть 25. cb Ф:b6 26. Ф:b6 Л:b6 27. a4, получая лучшее окончание. Конечно, совсем плохо для черных 24. ... bc 25. Л:c5 К:f2+, из-за 26. К:f2 Ф:c5 27. Ф:b7 и т.д.

25. c5:b6 Фc7—d6

26. Лc1—c7! Cb7—a6

27. b6—b7 ...

Также хорошо было 27. Ла7.

27. ... Ла8—g8

На 27. ... Лb8 можно было ответить хотя бы 28. Лc8+ Л:c8 29. bcФ+ C:c8 30. gh и т.д.

28. b7—b8Ф Ca6:d3

29. g2—g3 Kh3:f2+

30. Kph1—g2 Cd3—c4

31. Лc7—c8 Фd6:b8

32. Фb3:b8.

Черные сдались.

Примечания Б. Спасского.

ЩЕРБАКОВ — СПАССКИЙ

XXII чемпионат СССР,
Москва, 1955

- | | |
|-----------|--------|
| 1. e2—e4 | c7—c5 |
| 2. Kgl—f3 | d7—d6 |
| 3. d2—d4 | c5:d4 |
| 4. Kf3:d4 | Kg8—f6 |
| 5. Kb1—c3 | a7—a6 |
| 6. Cf1—e2 | e7—e5 |
| 7. Kd4—b3 | Cf8—e7 |
| 8. 0—0 | 0—0 |
| 9. Cc1—e3 | Kb8—d7 |
| 10. a2—a4 | b7—b6 |
| 11. f2—f3 | ... |

Эта скромная на вид система развития заслуживает серьезного изучения.

Белые не стремятся к атаке на королевском фланге, а укрепляют свою позицию в центре, имея в виду, при случае, захват важного пункта d5.

- | | |
|------------|--------|
| 11. ... | Cc8—b7 |
| 12. Фd1—d2 | Фd8—c7 |
| 13. Лf1—d1 | Ла8—c8 |
| 14. Ce2—f1 | d6—d5 |

Преждевременный прорыв Черным следовало подтянуть резервы, продолжая 15. ... Лfd8.

- | | |
|-------------|--------|
| 15. Kc3:d5 | Kf6:d5 |
| 16. e4:d5 | Фc7:c2 |
| 17. Фd1:c2 | Лc8:c2 |
| 18. Ла1—b1! | ... |

Простой ответ, определяющий преимущество белых. Выясняется, что пешки ферзевого фланга черных слабы, а проходная пешка противника может доставить им немало хлопот.

- | | |
|------------|--------|
| 18. ... | Лf8—d8 |
| 19. d5—d6 | Ce7—f8 |
| 20. Kb3—d2 | ... |

Хорошее продолжение, но возможно, что еще энергичнее было 20. a5! Например: 20. ... ba 21. K:a5 Cc8? 22. Cd3!, выигрывающая качество.

Относительно лучшим продолжением было бы в этом случае 20. ... b5 21. Cd3 Лcc8 22. Cf5 Лb8. Но и здесь после 23. Лbc1! у белых позиционное преимущество.

- | | |
|-------------|--------|
| 20. ... | Kd7—f6 |
| 21. Kd2—c4 | b6—b5 |
| 22. a4:b5 | a6:b5 |
| 23. Kc4:e5? | ... |

Белые сбиваются с правильного пути. Надо было играть 23. Ka3! и после 23. ... Лcc8 24. K:b5 Kd5 25. Cf2 C:d6 26. K:d6 Л:d6 27. b4 у них явное преимущество.

- | | |
|------------|---------|
| 23. ... | Kf6—d5 |
| 24. Ce3—d4 | Лd8:d6! |
| 25. Cd4—f2 | ... |

Выясняется, что нехорошо 25. C:b5 из-за 25. ... Kf4! 26. Cf2 (26. Cf1 Л:d4) 26. ... Л:b2! с преимуществом у черных.

- | | |
|---------|-------|
| 25. ... | b5—b4 |
|---------|-------|

Обе стороны допускают неточности. Сильнее 25. ... Kf4!

- | | |
|------------|--------|
| 26. Ke5—c4 | Лd6—e6 |
| 27. Cf1—d3 | b4—b3 |
| 28. Kc4—a5 | ... |

На 28. Kd2 очень сильно 28. ... Kb4! 29. K:b3 K:d3 30. Л:d3 Ле2! с преимуществом у черных. (см. диаграмму)

- | | |
|---------|---------|
| 28. ... | Лc2:f2! |
|---------|---------|

Должно было привести к форсированной ничьей.

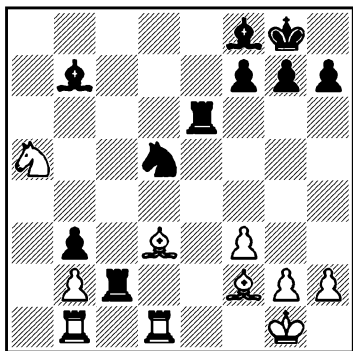

29. Ka5:b7? ...

Роковая ошибка. После 39. Kр:f2 Cс5+ 30. Kpg3 Cd6+ 31. Kpf2 Cс5+ партия заканчивалась вничью. Теперь же белые проигрывают.

29. ... Лf2—c2
30. Kb7—a5 Kd5—e3!
31. Kc5:b3 Лc2:g2+
32. Kpg1—h1 Ле6—h6.
Белые сдались.

Примечания А. Суэтина

№ 16 Защита Нимцовича

ГЕЛЛЕР — СПАССКИЙ

XXII чемпионат СССР,
Москва, 1955

1. d2—d4 Kg8—f6
2. c2—c4 e7—e6
3. Kb1—c3 Cf8—b4
4. a2—a3 ...

Гроссмейстер Геллер часто избирает этот ход, ведущий к напряженной и острой борьбе.

4. ... Cb4:c3+

5. b2:c3 c7—c5

Другой план связан с немедленной атакой пешки c4 (5. ... b6, затем Kс6 и Са6).

6. e2—e3 Kb8—c6
7. Cf1—d3 d7—d6
8. Kgl—e2 b7—b6
9. 0—0 Фd8—d7

Необходимо как подготовка 10. ... Са6; если сразу 10. ... Са6, то 11. Фа4.

10. e3—e4 Cc8—a6
11. Cc1—g5 0—0—0

Этот план с длинной рокировкой встретился в партии Копаяв—Бонч-Осмоловский (Львов, 1951). Копаяв на 10-м ходу вместо 10. e4 сыграл 10. Kf4, затем было 10. ... Са6 11. e4 cd 12. cd K:d4 13. Cb2 Kc6 14. C:f6 gf 15. Kh5 Фе7! 16. Фа4 (слабо 16. Фf3 Ке5!) 16. ... Cb7, и белые решили пожертвовать вторую пешку 17. c5 dc 18. Cb5, но после 18. ... Kpd7! черные защитились и выиграли.

12. Ke2—g3 h7—h6
13. Cg5:f6 ...

После 13. Ce3 Ka5 14. Фе2 Фа4! черные захватывают инициативу.

13. ... g7:f6
14. Kg3—h5 ...

Начало неверного тактического маневра, основанного, по видимому, на просчете (см. примечание к 18-му ходу белых). После 14. a4 Ka5 белые стояли бы лишь немного хуже (вариант 14. a4 cd 15. cd K:d4 16. a5! в пользу белых).

14. ... c5:d4
15. c3:d4 Kc6:d4

16. Kh5:f6 Фd7—e7

17. Фd1—a4 ...

Все по тому же неверному пути. Следовало ответить 17. Kg4 с последующим Ke3.

17. ... Са6—b7!

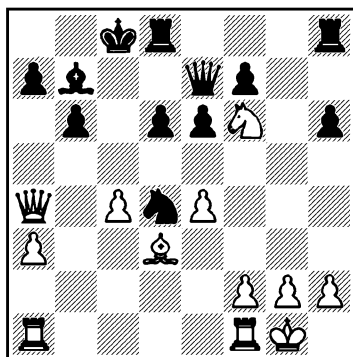

18. Kf6—h5 ...

Возможно, ранее белые собирались ответить 18. Kd5!? или 18. Ф:a7!?, но теперь выяснилось, что у черных достаточные защитительные ресурсы. Например: 18. Ф:a7 Ф:f6 19. Ф:b6 Kf3+! 20. Kph1 Фd4! или 18. Kd5 ed 19. cд Фf6 20. Ф:a7 Лd7 21. Лас1+ (или 21. Ф:b6 Kf3+ 22. Kph1 Фd4) 21. ... Kpd8 22. Ф:b6+ Кре7 23. Лс7 Kf3+ 24. Kph1 Сс8 25. Лfс1 Ке5.

После 18. Kd5 черные могли бы и продолжать атаку посредством 18. ... Фh4.

18. ... Лh8—g8

19. Фа4—d1 ...

Печальная необходимость. После 19. Ф:a7 Kf3+ 20. Kph1 К:h2 21. Кр:h2 Фh4+ 22. Kpg1 Ф:h5 черные в связи с угрозой

23. ... Л:g2+ получают решающую атаку.

19. ... f7—f5!

20. Лf1—e1 ...

Рассчитывая ходом Cf1 прикрыть пункт g2.

20. ... Фе7—h4

21. f2—f4 ...

И на 21. Cf1 последовало бы 21. ... e5.

21. ... e6—e5!

Черные уже могли ходом 21. ... Ф:e1+ и 22. ... Kf3+ выиграть качество, но они усиливают нажим.

К этому времени Геллер находился в жесточайшем цейтноте, до контроля времени у него оставалось 2—3 минуты, а в таких случаях всегда трудно играть, когда противник избегает форсированных вариантов.

22. Ла1—c1 e5:f4

23. Cd3—f1 Фh4:e1!

24. Фd1:e1 Kd4—f3+

25. Kpg1—f2 Kf3:e1

26. Лс1:e1 f4—f3!

Прекрасный ход, показывающий, что Спасский технически точно реализует свое преимущество. На 26. ... fe или 26. ... С:e4 белые после 27. К:f4 укрепили коня на сильной позиции.

27. g2:f3 f5:e4

28. f3:e4 Лd8—f8+

29. Kpf2—e3 Сb7:e4

30. Cf1—h3+ Се4—f5

31. Ch3:f5+ Лf8:f5.

Белые сдались.

Примечания М. Бонч-Осмоловского.

№17 Сицилианская защита

СПАССКИЙ — ПЕТРОСЯН

XXII чемпионат СССР,
Москва, 1955

- | | |
|-----------|--------|
| 1. e2—e4 | c7—c5 |
| 2. Kg1—f3 | d7—d6 |
| 3. d2—d4 | c5:d4 |
| 4. Kf3:d4 | Kg8—f6 |
| 5. Kb1—c3 | a7—a6 |
| 6. Cc1—g5 | e7—e6 |
| 7. Фd1—f3 | ... |

Заслуживает серьезного внимания ход 7. f4, разработанный ленинградскими шахматистами. Интересно продолжалась партия Нежметдинов—Щербаков (Рига, 1954 год): 7. f4 Фb6 8. Фd2 Ф:b2 9. Кb3 Кc6 10. Cd3 d5! 11. C:f6 gf с очень острой игрой.

- | | |
|--------|-------|
| 7. ... | h7—h6 |
|--------|-------|

Этот ход показал свою жизненность в современной турнирной практике. На 8. C:f6 может последовать 8. ... Ф:f6 9. Ф:f6 gf с довольно выгодной позицией для черных, имеющих крепкий центр и двух сильных слонов.

- | | |
|------------|--------|
| 8. Cg5—h4 | Kb8—d7 |
| 9. 0—0—0 | Kd7—e5 |
| 10. Фf3—e2 | g7—g5 |

Черные проводят своеобразный план. Они ослабляют свой королевский фланг, но получают сильный опорный пункт на поле e5.

- | | |
|------------|--------|
| 11. Ch4—g3 | Cc8—d7 |
| 12. h2—h4 | Lh8—g8 |
| 13. h4:g5 | h6:g5 |
| 14. Kd4—f3 | Фd8—c7 |

- | | |
|------------|--------|
| 15. Фе2—e3 | Cf8—e7 |
|------------|--------|

- | | |
|------------|-----|
| 16. Cf1—e2 | ... |
|------------|-----|

Нельзя 16. К:g5? из-за 16. ... Kfg4! с выигрышем фигуры.

- | | |
|---------|-------|
| 16. ... | b7—b5 |
|---------|-------|

Приводит к большим осложнениям. Спокойное продолжение 16. ... 0—0—0 выгодно белым, имеющим ответ 17. Фа7!

- | | |
|-----------|--------|
| 17. a2—a3 | Ла8—b8 |
|-----------|--------|

- | | |
|------------|-----|
| 18. Kf3—d4 | ... |
|------------|-----|

Заслуживало внимания 18. Фd4! Чтобы удержать пункты e5 и d6, черные должны пойти либо на продолжение 18. ... К:f3 19. C:f3 e5, что ослабляет пункт d5, или сыграть 18. ... Kfg4, что после 19. К:e5 К:e5 20. Lh7 приводит к весьма активной для белых позиции.

- | | |
|---------|--------|
| 18. ... | Фc7—c5 |
|---------|--------|

- | | |
|-----------|--------|
| 19. b2—b4 | Фc5—c7 |
|-----------|--------|

- | | |
|------------|-------|
| 20. Cg3:e5 | d6:e5 |
|------------|-------|

- | | |
|------------|--------|
| 21. Kd4—b3 | Lb8—c8 |
|------------|--------|

- | | |
|------------|-------|
| 22. Ld1—d3 | g5—g4 |
|------------|-------|

- | | |
|-------------|--------|
| 23. Kpc1—b1 | Cd7—c6 |
|-------------|--------|

- | | |
|-----------|--------|
| 24. f2—f3 | g4—g3! |
|-----------|--------|

- | | |
|-------------|--------|
| 25. Фе3—h6! | Kf6—d7 |
|-------------|--------|

- | | |
|------------|--------|
| 26. Фh6—h7 | Kd7—f6 |
|------------|--------|

- | | |
|------------|--------|
| 27. Фh7—h6 | Фc7—a7 |
|------------|--------|

Оба партнера до сих пор играли очень изобретательно, и в создавшейся позиции динамического равновесия ничья была бы закономерным результатом.

Черные принимают ответственное решение играть на выигрыш, недооценивая угрозы белых на королевском фланге.

- | | |
|------------|--------|
| 28. Ce2—d1 | Kf6—d7 |
|------------|--------|

- | | |
|------------|---------|
| 29. Фh6—h7 | Lg8—g6? |
|------------|---------|

Следовало продолжать 29. ... Kf6.

30. Фh7—h8+ Ce7—f8

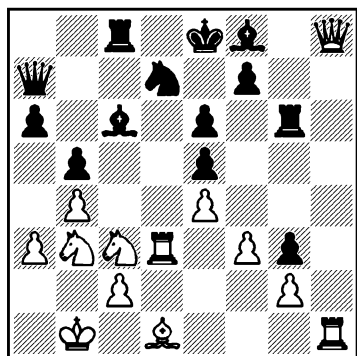

31. f3—f4! ...

Неожиданно и вместе с тем очень сильно. Интересно проследить, как быстро оживают фигуры белых, угрожающих пунктам f7 и e6. Атака белых вряд ли отразима.

31. ... e5:f4

32. Cd1—h5 Jlg6—g7

33. Kb3—d4 Kpe8—e7

Парировать угрозу 34. Ke6 другим способом нельзя. На 33. ... Kpd8? сразу решает 34. K:c6+ и 35. Ф:f8+.

34. Kc3—d5+! ...

Снова очень сильно сыграно. На 34. ... ed немедленно решает 35. Kf5+.

34. ... Cc6:d5

35. e4:d5 Kd7—f6

Несколько лучше было 35. ... Ke5, хотя и тогда после 36. Jdd1! с последующим 37. Jhe1 у белых сильнейшая атака.

36. Jh1—e1 ...

Проще было 36. de, и лишь на 36. ... fe — 37. Jle1.

36. ... e6—e5

37. Kd4—c6+?? ...

Очевидный, цейтнотный промах. Продолжая 37. Kf5+ Kpd7 38. K:g7 C:b4 39. Фh6, белые легко выигрывали. Теперь черным удастся найти защиту от непосредственных угроз. Борьба разгорается с новой силой, но заканчивается через несколько ходов неожиданным финалом.

37. ... Jc8:c6

38. d5:c6 Фа7—c7!

39. Ch5—f3 Jg7—h7

40. Фh8:h7 Kf6:h7

41. Jd3—d7+ Фc7:d7

42. c6:d7 Cf8—g7!

Домашний анализ показал, что в связи с продолжением f7—f5 и e5—e4 у черных достаточная компенсация за материальный урон. Предстояла еще интересная и напряженная борьба, но ... противники согласились на ничью.

Примечания А. Сузгина.

№ 18 Английское начало

БОТВИННИК — СПАССКИЙ

XXII чемпионат СССР,
Москва, 1955

1. c2—c4 Kg8—f6

2. Kg1—f3 e7—e6

3. g2—g3 c7—c5

4. Cf1—g2 Kb8—c6

5. 0—0 Kc6—d4

Неудачный маневр, лишь способствующий развитию

белых. Лучше 5. ... d5 или 5. ... Се7.

- | | |
|------------|--------|
| 6. Kf3:d4 | c5:d4 |
| 7. e2—e3 | Фd8—c7 |
| 8. d2—d3 | d4:e3 |
| 9. Cc1:e3 | Cf8—e7 |
| 10. Kb1—c3 | 0—0 |
| 11. Kc3—b5 | ... |

Белые немедленно переходят к активным операциям. Очень хорошо было 11. Фе2 с последующим 12. d4.

- | | |
|------------|--------|
| 11. ... | Фс7—b8 |
| 12. Фd1—a4 | a7—a6 |
| 13. Kb5—c3 | b7—b5! |

Черные неудовлетворительно разыграли дебют и сейчас осложняют борьбу, не считаясь с материальными потерями. При спокойных продолжениях белые легко разворачивали решающие операции на ферзевом фланге, где серьезно ослаблен пункт b6.

- | | |
|------------|--------|
| 14. c4:b5 | Cc8—b7 |
| 15. Cg2:b7 | Фb8:b7 |
| 16. b5:a6 | Ла8:a6 |
| 17. Фа4—b5 | Фb7—a8 |
| 18. d3—d4 | Kf6—g4 |

Возможно, несколько лучше 18. ... Лfb8 19. Фе2 Лab6 20. b3 Са3. Черные затевают атаку на королевском фланге, но при правильной защите она не опасна для белых.

- | | |
|-------------|--------|
| 19. Фb5—e2 | f7—f5 |
| 20. Ce3—d2 | Ла6—b6 |
| 21. b2—b3 | Ce7—a3 |
| 22. Cd2—c1 | Ca3—b4 |
| 23. Kc3—a4 | Лd6—c6 |
| 24. Cc1—b2? | ... |

Этим неудачным ходом белые выпускают значительную

часть достигнутого преимущества. Следовало играть 25. d5! ed 26. Сb2 с решающим перевесом.

- | | |
|------------|--------|
| 24. ... | Kg4—f6 |
| 25. Ла1—c1 | f5—f4! |

Спасский играет очень избретательно, пользуясь малейшим шансом для осложнения борьбы. Угрожает, при случае, неприятный для белых маневр f4—f3.

- | | |
|------------|--------|
| 26. Лc1:c6 | Фа8:c6 |
| 27. f2—f3 | h7—h5 |
| 28. Сb2—c1 | Cb4—d6 |
| 29. g3:f4 | Kf6—d5 |

Над королевским флангом белых нависли серьезные угрозы.

- | | |
|------------|-----|
| 30. Ка4—c5 | ... |
|------------|-----|

Белые упрощают положение, но черные при этом восстанавливают материальное равновесие. Продолжая 30. Kph1, белые могли еще попытаться использовать свой материальный перевес.

- | | |
|-------------|---------|
| 30. ... | Cd6:c5 |
| 31. d4:c5 | Фс6:c5+ |
| 32. Фе2—f2 | Фс5—a5 |
| 33. Kpg1—h1 | Kd5:f4 |
| 34. Cc1:f4 | Лf8:f4 |

Ничья.

Примечания А. Суэтина

№ 19 Сицилианская защита

СПАССКИЙ — КАН

XXII чемпионат СССР,
Москва, 1955

- | | |
|----------|-------|
| 1. e2—e4 | c7—c5 |
|----------|-------|

- | | |
|-----------|--------|
| 2. Kg1—f3 | e7—e6 |
| 3. d2—d4 | c5:d4 |
| 4. Kf3:d4 | a7—a6 |
| 5. Kb1—c3 | Фd8—c7 |
| 6. Cf1—e2 | Kg8—f6 |
| 7. 0—0 | Kb8—c6 |
| 8. Cc1—e3 | b7—b5 |
| 9. a2—a3 | ... |

В партии Симагин—Кан, игранной в 13-м туре, белые избрали более энергичное продолжение 9. K:c6 dc 10. f4

- | | |
|--------|--------|
| 9. ... | Cc8—b7 |
|--------|--------|

Теперь с перестановкой ходов получилась позиция, имевшая место «всего» 20 лет назад в партии Кан—Флор (Москва, 1936).

- | | |
|-------------|-----|
| 10. Kpg1—h1 | ... |
|-------------|-----|

Упомянутая партия Кан—Флор продолжалась: 10. f4 Cc5 11. Фd3 Фb6 12. Лад1 d5 13. ed K:d4 14. C:d4 0—0—0, и черные без труда уравнили игру.

- | | |
|------------|--------|
| 10. ... | Cf8—e7 |
| 11. f2—f4 | d7—d6 |
| 12. Ce2—f3 | 0—0 |

Партия перешла в русло шевенингевского варианта при довольно благоприятных для черных обстоятельствах; им удалось без потери времени вывести белого слона на большую диагональ, что имеет важное значение в этой дебютной системе.

- | | |
|------------|--------|
| 13. Фd1—e1 | Kf6—d7 |
|------------|--------|

Вместо далеко не обязательного перевода коня с f6 на c4 в распоряжении черных были менее замысловатые и неплохие возможности, например: 13. ... K:d4 14. C:d4 e5 или 13. ... Ka5 и затем Kc4.

- | | |
|------------|--------|
| 14. Фe1—g3 | Ce7—f6 |
| 15. Kd4—e2 | Kd7—b6 |
| 16. Лa1—d1 | Kb6—c4 |
| 17. Ce3—c1 | b5—b4 |
| 18. e4—e5! | ... |

Вовремя! Иначе инициатива черных на ферзевом фланге могла бы принять вполне реальные формы.

- | | |
|------------|--------|
| 18. ... | d6:e5 |
| 19. Kc3—e4 | Cf6—e7 |
| 20. f4:e5 | Лa8—d8 |

Взятие пешки одним из коней рискованно из-за 21. Ch6, а ферзем — из-за 21. Cf4 и, при случае, Лd7.

- | | |
|-----------|-----|
| 21. b2—b3 | ... |
|-----------|-----|

Теперь на 21. Ch6 последовало бы уже 21. ... Ф:e5.

- | | |
|---------|--------|
| 21. ... | Лd8:d1 |
|---------|--------|

Спорный момент. Черные не берут на a3, не желая из-за малозначащей пока пешки увести коня с поля боя.

Однако размен ладей основан (как увидим далее) на просчете.

- | | |
|------------|--------|
| 22. Лf1:d1 | Kc4—b6 |
|------------|--------|

Меняя ладьи, черные рассчитывали теперь сыграть 22. ... Лd8, но заметили хитрое возражение 23. Л:d8+ Ф:d8 24. Ch6 и лишь затем bc (24. ... Фd1+? 25. Kg1).

(см. диаграмму)

- | | |
|-------------|-----|
| 23. Ke4—f6+ | ... |
|-------------|-----|

Таким путем белые переводят игру в явно выгодное для себя окончание с двумя сильными слонами.

- | | |
|------------|--------|
| 23. ... | Ce7:f6 |
| 24. e5:f6 | Фc7:g3 |
| 25. Ke2:g3 | b4:a3 |

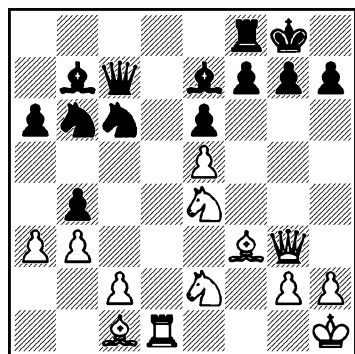

26. Сс1:а3 Лf8—d8

27. Лd1:d8+ Кс6:d8

28. Кg3—e4 e6—e5

Единственная возможность для черных бороться за ничью.

29. f6:g7? ...

Сильнее было 29. Се7, что ставило черных в критическое положение. В случае 29. ... Кс6 30. Кс5 Са8 31. К:а6 или 29. ... Ке6 30. fg Кр:g7 31. Cf6+ Кpg6 32. Се5 Кpf5 33. Кd6+ Кр:е5 34. К:b7 черные оставались без пешки. В варианте 29. ... Ке6 30. fg Се4 31. Се4 Кр:g7 32. с4 проходная пешка белых поддержана двумя слонами.

29. ... Кpg8:g7

30. Са3—e7 Кd8—c6

31. Ке4—c5 ...

Конечно, следовало продолжать 31. Cf6+ Кpg6 32. h4, сохраняя обоих слонов.

31. ... Кс6:e7

32. Кс5:b7 Ке7—d5

33. Cf3—e2 Кd5—c7

34. c2—c4 f7—f5

35. Kph1—g1 Кpg7—f6

36. Кpg1—f2 Кb6—d7

Черные кони ожили, а преимущество белых теперь уже испарилось.

37. Кpf2—e3 Кd7—b8

38. Кb7—a5 Кс7—e6

39. g2—g3 Ке6—d4

40. Се2—f3 Кpf6—e6.

Ничья.

Примечания И. Кана.

№ 20 Королевский гамбит

СПАССКИЙ — АВЕРБАХ

XXII чемпионат СССР,
Москва 1955

1. e2—e4 e7—e5

2. f2—f4 e5:f4

3. Кg1—f3 Кg8—e7

Авербах избирает малоисследованную систему защиты, дающую черным, как показывает данная партия, полноправную игру. Обычно играют 3. ... d5 или 3. ... Кf6.

4. Cf1—c4 d7—d5

Хуже было 4. ... Кg6 из-за 5. Кс3 Се7 6. 0—0 0—0 7. d4 d6 8. Кd5.

5. e4:d5 Ке7:d5

6. 0—0 Cf8—e7

7. d2—d4 c7—c6

Можно было играть сразу 7. ... Се6, препятствуя ходу 8. Кс3. Тогда белые продолжали бы 8. С:d5 С:d5 9. С:f4 с равными шансами. Конечно, нельзя 7. ... Ке3? вследствие 8. Се3 fe 9. Ке5!

8. Кb1—c3 0—0

9. Кf3—e5 Сс8—e6

10. Сс1:f4 f7—f6

Хороший ход. Вынуждая размен слона на коня, черные, несмотря на некоторую слабость центральной пешки имеют надежную позицию.

11. Cc4:d5 c6:d5

12. Ke5—d3 Ce6—f7

Правильно было 12. ... Kc6 13. Ce3 Cd6 14. Фf3 Cf7 с равной игрой. После хода в партии белые создают активное положение.

13. Фd1—g4! Kpg8—h8

На 13. ... Kc6 последовало бы 14. Ch6 Cg6 15. Kf4 Fe8 16. h4 с атакой у белых.

14. Cf4:b8! ...

Этот неожиданный размен обеспечивает белым небольшое, но стойкое преимущество благодаря слабой черной пешке d5 и владению открытой линией «е». Два слона черных пока не могут проявить своей силы. На 14. Лае1 могло последовать 14. ... Kc6 и затем 15. ... Kb4! с хорошей игрой у черных.

14. ... Ла8:b8

15. Ла1—e1 Лf8—e8

Неточность. Следовало играть 15. ... Cd6, так как теперь возникают большие осложнения, в конечном счете выгодные для белых.

16. Kd3—e5! ...

(см. диаграмму)

16. ... Ле8—f8?

Ведет к проигрышу, поскольку черные не только теряют пешку, но и не имеют удовлетворительной защиты от нарастающей атаки белых. Поэтому следовало решиться на 16. ... Cg8, чтобы после 17. Kg6+ hg

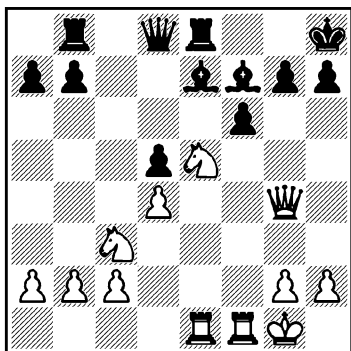

18. Ле3 искать контршансы в возникающих осложнениях путем 18. ... Ch7 19. Лh3 f5 20. Ф:g6 Ch4 21. Фh5 g5 22. g3 Ле3. Невыгодно белым играть 18. Лf3 из-за 18. ... Ch7 19. Лh3 Cb4! и нельзя 20. Ф:g6 Л:e1+ 21. Kpf2 из-за 21. ... Фg8 22. Kр:e1 Фе8+!

17. Ke5:f7+ Лf8:f7

18. Фg4—e6 Kph8—g8

19. Kc3:d5 Ce7—f8

20. Ле1—e4 ...

Положение черных безнадежно. Грозит 21. Лg4, а 20. ... Фd7 или 20. ... Фc8 ведет после 21. Л:f6! к потере еще одной пешки.

20. ... Cf8—d6

Этим ходом черные в сущности соглашаются отдать слона за две пешки. Остальная часть партии не требует пояснений.

21. c2—c4

b7—b6

22. b2—b4

Фd8—f8

23. c4—c5

b6:c5

24. b4:c5

Cd6:c5

25. d4:c5

Фf8:c5+

26. Kpg1—h1 Лb8—d8
 27. Kc6—e7+ Kpg8—f8
 28. Ke7—c6 Фc5—b5
 Если 28. ... Ла8, то 29. Ке5!
 29. Лf1—e1.
 Черные сдались.

*Примечания А. Толуша и
 Б. Спасского.*

№ 21 Дебют Рети

СИМАГИН — СПАССКИЙ

XXII чемпионат СССР,
 Москва, 1955

1. c2—c4 Kg8—f6
 2. Kg1—f3 e7—e6
 3. b2—b3 d7—d5
 4. Cc1—b2 c7—c5
 5. e2—e3 Kb8—c6
 6. a2—a3 ...

В избранном дебюте у белых нет особых шансов на получение преимущества. Сразу осуществить продвижение d2—d4 им невыгодно, ибо после 6. cd ed 7. d4 cd 8. K:d4 Cb4+ у черных хорошая игра.

6. ... Cf8—e7
 7. c4:d5 e6:d5

Хорошим продолжением было 7. ... Ф:d5 8. Kc3 Фd8.

8. d2—d4 c5:d4
 9. Kf3:d4 0—0
 10. Cf1—e2 Ce7—d6

Черные намерены атаковать позицию белого короля. Более соответствовало духу позиции 10. ... K:d4 11. C:d4 Ке4 12. Kd2 Cf6.

11. Kb1—d2 Kc6:d4

12. Cb2:d4 Cc8—f5
 13. 0—0 Ла8—c8
 14. Лa1—a2 ...
 Защищая поле c2.
 14. ... Cd6—b8
 15. Фd1—a1 Фd8—d6
 16. g2—g3 ...

На 16. Kf3 возможно 16. ... Kg4 17. g3 Фh6 с обоюдоострой игрой.

16. ... Лf8—e8
 17. Kd2—f3 ...

В случае 17. Cf6 Ф:f6 18. Ф:f6 gf получалась примерно равная позиция. Два активных слона компенсируют дефекты в пешечном расположении черных.

17. ... Cf5—h3
 18. Лf1—e1 ...

Очень пассивно. Белые надеялись этим ходом препятствовать маневру 18. ... Ке4! Лучше было избрать 18. Лd1 и на 18. ... Ке4 играть 19. Kd2 Kf6 20. Cf3. В этом случае положение белых было вполне прочным, ибо у черных нет серьезных угроз.

18. ... Kf6—e4!

Всё-таки этот ход оказывается возможным!

19. Cd4:g7? ...

Осложнения, которые сейчас возникают, оказываются выгодными только для черных. Следовало играть 19. Kd2, на что черным лучше всего отступить конем обратно.

19. ... Фd6—g6

20. Cg7—e5 ...

При предварительном расчете белые собирались здесь продолжать 20. Cd4, однако после 20. ... C:g3 21. fg (плохо

21. hg К:g3 22. Kph2 К:e2 23. Кр:h3 Фf5+ 24. Kph2 Фh5+ 25. Кpg2 Фg4+ или 23. Kh4 Фg4 24. Cf6 Л:e3) 21. ... К:g3 22. Cf1 (22. Кpf2 Ке4х) 22. ... К:f1+ 23. Kph1 Лс2! (не предусмотренный белыми ход) они проигрывали.

20. ... Сb8:e5
21. Кf3:e5 Фg6—f5
22. f2—f4? ...

Еще больше ухудшает положение белых. Необходимо было 22. Кd3! Кс3 23. Кf4 К:a2 24. Cd3 и затем 25. Ф:a2. За потерянное качество у белых солидная компенсация в виде пешки при ослабленном королевском фланге у черных. Борьба только начиналась.

22. ... f7—f6
23. Ке5—f3 Ке4—с3
24. Кf3—h4? ...

Еще одна ошибка, форсированно ведущая к проигрышу.

Необходимо было 24. Кd4 Фе4 25. Cf3 Фd3 26. Кpf2! К:a2 27. С:d5+ Кpg7 28. Ф:a2, сохраняя материальное равновесие при несколько худшей позиции.

24. ... Фf5—e6
25. Се2—h5 Кс3:a2
26. Ch5:e8 ...
(см. диаграмму)
26. ... Лс8—с1!

Весьма эффектный финал! Белые могут сдать, так как на 27. Л:c1 следует 27. ... Ф:e3+ 28. Kph1 К:c1.

27. Фa1:c1 Ка2:c1
28. Се8—b5 а7—a6.

Белые сдались.

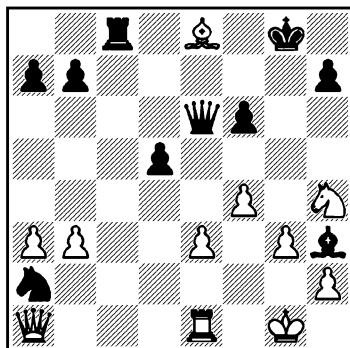

№ 22 Принятый ферзевый гамбит

СПАССКИЙ — ФЛОР

XXII чемпионат СССР,
Москва, 1955

1. d2—d4	d7—d5
2. c2—c4	d5:c4
3. Kg1—f3	Kg8—f6
4. e2—e3	c7—c5
5. Cf1:c4	e7—e6
6. 0—0	c5:d4

Излюбленный вариант Флора, выдержавший уже солидную практическую проверку. Черные сразу определяют позицию в центре, создавая белым изолированную пешку и препятствуя обычной расстановке белых фигур: Фе2, Лfд1 и т.п.

7. e3:d4	Kb8—с6
8. Kb1—с3	a7—a6
9. a2—a3	...

Ничего не дает белым жертва пешки: 9. Фе2 К:d4 10. К:d4 Ф:d4 11. Лd1 Фg4!, и не видно, как белым использовать свой

Примечания В. Симагина.

небольшой перевес в развитии. Но серьезного внимания заслуживает продолжение 9. Ce3 Ce7 10. Fe2 0—0 11. Lad1. Партия Вистанецкис—Флор (Ереван, 1954) продолжалась: 11. ... Kb4 12. Ke5 b5 13. Cb3 Cb7 14. f4 Kbd5 15. f5! Лс8? 16. fe fe 17. Cg5 Фd6 18. Kd3 h6 19. Ch4!, и у белых хорошие перспективы на королевском фланге.

9. ... Cf8—e7
10. Cc1—g5 0—0
11. Фd1—d3 h7—h6
12. Cg5—h4 ...

Неудачное отступление, позволяющее черным с выгодой упростить позицию. И сейчас следовало играть 12. Ce3.

12. ... Kf6—h5!
13. Ch4:e7 Kc6:e7
14. Kf3—e5 Kh5—f6
15. Ла1—d1 ...

Заслуживал внимания ход 15. Ke4. Если 15. ... K:e4 16. Ф:e4 Kd5, то после 17. C:d5 белые сохраняют некоторое преимущество. После хода 15. ... Kfd5 возникла сложная позиция с приблизительно равными шансами.

15. ... b7—b5
16. Cc4—a2 Cc8—b7
17. f2—f4 ...

Белые стремятся любой ценой создать атаку, но лишь резко ослабляют свой собственный королевский фланг. Следовало продолжать 17. Lfel с равной игрой.

17. ... Фd8—b6
18. g2—g4? ...

А это уже серьезная ошибка, после которой белые быстро попадают в тяжелое положение.

18. ... Ла8—d8

19. Ca2—b1 Ke7—c6!

Этот ход, содержащий угрозу 20. ... Л:d4, вынуждает белых перейти к защите, передавая инициативу противнику.

20. Ke5:c6 ...

Ведет к безнадежной позиции. Относительно лучше было 20. Kf3, но и тогда после 20. ... g6! 21. h3 b4! у черных преимущество.

20. ... Фb6:c6

21. Фd3—h3 ...

Совсем плохо 21. d5 ed 22. g5 d4!, и черные раньше противника создают матовые угрозы.

21. ... Фc6—b6

После 21. ... K:g4 22. Ф:g4 Фh1+ 23. Kpf2 Ф:h2+ 24. Kpel у черных не видно решающего продолжения. Интересно, что когда Флор сделал ход 21. ... Фb6, у многих зрителей создалось впечатление, что он готовится форсировать ничью повторением ходов Фc6—b6—c6—b6,— настолько они привыкли к этому.

22. Фh3—d3 g7—g6!

Атака белых зашла в тупик, а их королевский фланг непорочно ослаблен.

23. g4—g5 ...

Игра ва-банк! Относительно лучше было 23. h3 Фc6 24. Фg3, но и после этого черные усиливали свою позицию, сдвигая ладьи по вертикали «d».

23. ... h6:g5

24. f4:g5 Kf6—h5

Сильнее, нежели 24. ... Kd5, на что белые ответили бы 25. Ke4.

25. $\Phi d3-e3$...

Белые безуспешно пытаются предупредить прорыв $e6-e5$.

25. ... $e6-e5!$

26. $\Phi e3:e5$ $Lf8-e8$

27. $\Phi e5-c5$ $\Phi b6-e6!$

28. $d4-d5$ $\Phi e6-g4+$

29. $Kpg1-h1$...

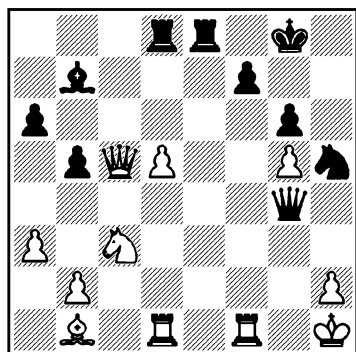

29. ... $Ld8:d5?$

Кратчайшим и красивым путем к победе было продолжение: 29. ... $Kg3+!$ 30. $hg \Phi h3+$ 31. $Kpg1 \Phi:g3+$ 32. $Kph1 Kpg7$ 33. $\Phi d4+$ $Le5$, после чего белые во избежание мата вынуждены отдать ферзя за ладью, что равносильно сдаче. Ошибочная комбинация в партии упускает выигрыш.

30. $Ld1:d5$ $Kh5-f4$

Черные, очевидно, рассчитывали лишь на ведущие к их победе ответы 31. $L:f4?$ $Le1+$ или 31. $Se4 L:e4$ 32. $L:d8+$ $Le8+$!, но не предвидели следующего хода белых. Ход же 30. ... $Kg3+$ вел теперь только к вечному шаху.

31. $\Phi c5-g1!$...

Вынуждает большие упрощения и переход в окончание с равными шансами.

31. ... $\Phi g4:g1+$

32. $Kph1:g1$ $Kf4:d5$

33. $Cb1-a2!$ $Le8-e5$

Нельзя 33. ... $K:c3$ из-за 34. $C:f7+$ и белые выигрывают.

34. $h2-h4$ $Kpg8-f8$

35. $Ca2:d5$ $Cb7:d5$

36. $Lf1-f4$ $Cd5-e6$

37. $Kpg1-f2$ $Le5-c5$

38. $Lf4-d4$ $Kpf8-e7$

39. $Kpf2-e3$ $Lc5-c8$

40. $Kpe3-f4$ $Lc8-c5$

Ничья.

Примечания А. Суэтина.

№ 23 Испанская партия

СПАССКИЙ — ТАЙМАНОВ

XXII чемпионат СССР,
Москва, 1955

1. $e2-e4$ $e7-e5$

2. $Kg1-f3$ $Kb8-c6$

3. $Cf1-b5$ $a7-a6$

4. $Cb5-a4$ $b7-b5$

5. $Ca4-b3$ $Kc6-a5$

Старинное продолжение, редко встречающееся в современной практике. За последнее время эту систему, правда без особенного успеха, применяют Тайманов и Фурман.

6. $0-0$...

В полуфиналах XXII чемпионата СССР Спасский против Тайманова и Нежметдинов против Фурмана жертвовали слона путем 6. $C:f7+$ $Kp:f7$ 7. $Ke5+$

Кре7, что в обеих партиях привело к ничьей.

Продолжение, избранное в данной партии, более надежно, так как черным трудно получить контригру и белые без особых усилий добиваются перевеса. Антошин против Тайманова в 10-м туре играл 6. d4 eд 7. Ф:d4 К:b3 8. ab Ке7 9. 0—0 Кс6 10. Фд5 и тоже добился преимущества.

- | | |
|------------|--------|
| 6. ... | d7—d6 |
| 7. d2—d4 | Ка5:b3 |
| 8. a2:b3 | f7—f6 |
| 9. Кb1—с3 | Сс8—b7 |
| 10. Кf3—h4 | Кg8—e7 |

Главным недостатком системы, избранной черными, является то, что они тратят много времени на укрепление пункта е5, в результате чего отстают в развитии.

11. d4:e5 ...

Хорошо было также и 11. f4 ef 12. С:f4, после чего черным рискованно выигрывать фигуру ходом 12. ... g5 из-за 13. Фh5+ Кpd7 14. Фg4+ Кре8 15. e5! с сильнейшей атакой у белых. Но и продолжение, избранное белыми, дает им ясное преимущество.

- | | |
|------------|--------|
| 11. ... | d6:e5 |
| 12. Фd1—f3 | Фd8—d7 |
| 13. Лf1—d1 | Фd7—e6 |
| 14. Сс1—e3 | ... |

Преимущество белых очевидно: они владеют открытой вертикалью «а», что создает благоприятную почву для различных комбинаций. К тому же у черных трудности с развитием королевского фланга.

14. ... g7—g5?

Это чересчур прямолинейное стремление добиться упрощения позиции встречает неожиданное опровержение. В случае 14. ... g6 белые ответили бы 15. b4, и если 15. ... Сg7, то 16. Сс5 с угрозой 17. Кd5. Заслуживало внимания 14. ... h5, хотя и при этом после 15. Кd5 0—0—0 16. с4 Фg4 17. g3 положение белых предпочтительнее.

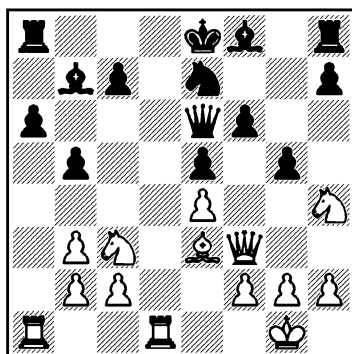

15. Кс3:b5! ...

Начало интересной комбинации, эффективно опровергающей 14-й ход черных. Принятие жертвы вынуждено, так как на 15. ... Лс8 решает 16. Фh5+ Фf7 17. Лd8+! Л:d8 18. К:c7+.

- | | |
|-------------|--------|
| 15. ... | a6:b5 |
| 16. Фf3—h5+ | Фe6—f7 |

После 16. ... Кg6 белые выигрывают путем 17. Л:a8+ С:a8 18. К:g6 Фf7 19. Фg4.

- | | |
|-------------|---------|
| 17. Ла1:a8+ | Сb7:a8 |
| 18. Лd1—d8+ | Кpe8:d8 |
| 19. Фh5:f7 | g5:h4 |

XXII чемпионат СССР,
Москва, 1955

Взамен ферзя черные получают ладью, коня и слона — компенсацию, обычно более чем достаточную. Но в данном случае из-за неудачного положения черных фигур белые форсированно добиваются подавляющего перевеса.

20. Фf7:f6 Лh8—g8

21. f2—f3! ...

Ограничивает действия черного слона. Немедленное взятие пешки e5 способствовало развитию сил черных после 21. ... Cg7.

21. ... h4—h3

22. g2—g3 Kpd8—e8

Грозил ход 23. Фf7 с последующим 24. Cc5.

23. Фf6:e5 Лg8—g6

Позиция черных безнадежна, так как они не могут спасти пешки ферзевого фланга.

24. Фе5:b5+ Ca8—c6

25. Фb5—b8+ Kpe8—f7

26. Фb8:c7 Лg6—f6

27. Ce3—g5 Лf6—e6

На 27. ... Л:f3 последовало бы 28. C:e7 C:e7 29. Ф:c6 Cg5 30. Фd7+ и 31. Ф:h3.

28. b3—b4 Kpf7—g8

29. Фc7—b8 Ке7—g6

30. Kpg1—f2 Kg6—e5

31. b4—b5 Cc6—e8

32. Cg5—e3 Cf8—d6

33. Фb8—c8 Kpg8—f7

34. b5—b6 Ле6—f6

35. Ce3—f4 Ce8—d7

36. b6—b7 Cd7—e6

37. Cf4:e5 Cd6:e5

38. b7—b8Ф Ce6:c8

39. Фb8:e5 .

Черные сдались.

Примечания А.Толуша и
Б. Спасского.

1. d2—d4 Kg8—f6

2. c2—c4 g7—g6

3. Kb1—c3 d7—d5

4. c4:d5 Kf6:d5

5. e2—e4 Kd5:c3

6. b2:c3 c7—c5

7. Cf1—c4 Cf8—g7

8. Kg1—e2 c5:d4

9. c3:d4 Kb8—c6

10. Cc1—e3 0—0

11. 0—0 Cc8—g4

12. f2—f3 Kc6—a5

Возникла сложная позиция, не раз являвшаяся предметом тщательного изучения теоретиков и многократно испытанная на практике. Белые сейчас находятся на «перепутье». Как им играть?

Часто встречались ходы 13. Лc1, 13. Cd5, 13. Cd3. После 13. Лc1 K:c4 14. Л:c4 Cd7 черные получают полноправную позицию. В случае 13. Cd5 Cc8 белым тоже не удалось доказать свое превосходство.

Жаркий спор ведется о варианте 13. Cd3 Ce6 14. d5, разработанном советскими исследователями. Многие мастера считают, что жертва качества вполне себя оправдывает. Есть, однако, и сторонники другого мнения, готовые защищать положение черных.

13. Cc4:f7+ ...

Белые принимают жертву пешки. Жертва эта, впервые предложенная в партии Макогонов—Толуш (XIII чемпионат СССР), по общему мнению дает черным богатую контригру. Спасский, видимо, в этом сомневался. Вероятно, эта партия рассеет его сомнения.

13. ... Лf8:f7
14. f3:g4 Лf7:f1+
15. Kpg1:f1 ...

Еще проще задачи черных в борьбе за инициативу после 15. Ф:f1 Кс4. Например: 16. Фf3 Фb6 17. Cf2 Фb2 18. Лс1 Ф:a2, как было в партии Камышов—Флор (1950).

15. ... Фd8—d7

Некоторые теоретические руководства рекомендуют 15. ... е5 и после 16. d5 — 16. ... Фh4. В этом, случае белым также приходится отражать опасные угрозы, но все же защищенная проходная пешка на d5 остается веским фактором, говорящим в их пользу.

Продолжение, избранное Корчным, очень интересно и, как нам кажется, дает черным полноправную игру.

16. h2—h3 Фd7—e6
17. Фd1—d3 Фе6—c4
18. Фd3—d2 ...

Если 18. Ф:c4 К:c4, то у белых возникают заботы о слоне e3. В случае 19. Cf2 Kd2+ у черных превосходная позиция. На 19. Cf4 сильно 19. ... Лf8, а на 19. Cg5 черные могут ответить 19. ... h6 20. С:e7 Ле8 с активными возможностями.

18. ... Фc4—a6
19. Фd2—c2 Ka5—c4
20. Фc2—b3 Kpg8—h8
21. Kpf1—g1 ...

Ничего хорошего не сулило 21. е5 Лf8+ 22. Kpg1 К:e5 или 22. Kpel Фа5+.

21. ... Кc4—d2

Заманчивое, но отнюдь не лучшее продолжение. Конь с4 оказывал сильнейшее давление на позицию белых, и черным не надо было торопиться с его разменом. Очень сильно было простое 21. ... Лf8, и активная позиция черных фигур компенсирует пожертвованную пешку.

22. Ce3:d2 Фа6:e2

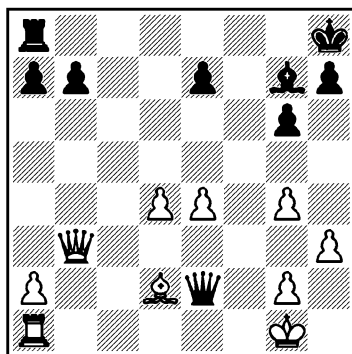

23. Cd2—e3 ...

Опасно было 23. Фе3 Фс4 24. е5 из-за 24. ... Ch6! Например: 25. Ф:h6 Ф:d4+ и затем Ф:a1. На 25. Фс3 черные могут продолжать 25. ... Ф:c3 26. С:c3 Ce3+ 27. Kph1 Лс8 28. Сb2 Лс2 29. Лb1 Kpg8 с хорошей игрой.

23. ... Ла8—f8
24. e4—e5 b7—b5!

Интересный замысел. Наступлением пешек на ферзевом фланге черные стремятся нарушить взаимодействие белых фигур.

25. Лa1—c1? ...

Серьезная неточность. Правильный план защиты указал В. Рагозин. Надо было играть 25. Kph1, затем Cg1, освобождая ферзя для активных действий.

25. ... a7—a5

26. Ce3—g5 h7—h6?

Ответная ошибка. Следовало играть 26. ... Фf2+ 27. Kph1 Ф:d4! 28. C:e7 C:e5! Если теперь 29. Le1 (или 29. C:f8 Фf4), то возможно 29. ... Фd2, и черным обеспечена ничья.

27. Cg5:e7 a5—a4

Теперь уже не проходит 27. ... Фf2+ 28. Kph1, и у черных нет эффективных продолжений атаки.

28. Фb3—d1 Фе2—e3+

29. Kpg1—h1 Лf8—f2

30. Фd1—g1! ...

Хороший защитительный маневр. Пешка a2 в безопасности, а на 30. ... Ф:d4 последует 31. Cc5.

30. ... Фе3—f4

На 30. ... Фd2 очень сильно 31. Лd1 Ф:a2 32. d5 C:e5 33. d6, и продвижение этой пешки дорого обойдется черным.

31. a2—a3 Kph8—h7

32. Ce7—c5 ...

Наконец, белые могут вздохнуть с облегчением. При двух лишних пешках и крепком положении им уже не страшны тактические выпады черных.

32. ... h6—h5

33. g4:h5 Cg7—h6

Стремясь запутать своего противника. Плохо и 33. ... gh 34. e6, и если 34. ... C:d4, то 35. C:d4 Ф:d4 36. e7.

34. h5:g6+ Kph7—g7

35. Лc1—e1 Фf4—g3

36. Cc5—b4! ...

Предупреждая опасную угрозу 36. ... Л:g2.

36. ... Ch6—e3

37. Фg1—h2 Фg3—g5

38. e5—e6 Ce3—f4

39. Фh2—g1 Фg5—h4

40. e6—e7 Лf2—f3

Последние тучи миновавшей бури. Здесь цейтнот закончился и после простого, но сильного хода белых

41. Фg1—h2,
черные сдались.

Быстро проигрывает 41. ... C:h2 42. e8Ф с угрозой 43. Ле7+. Черные не успевают увести из-под удара все свои фигуры. Не проходит, конечно, и 41. ... Ф:e1+ 42. C:e1 Лf1+ из-за 43. Фg1.

Примечания М. Юдовича.

№ 25 Дебют Рети

ЛИСИЦЫН — СПАССКИЙ

XXII чемпионат СССР,
Москва, 1955

1. Kg1—f3 Kg8—f6

2. g2—g3 g7—g6

3. Cf1—g2 Cf8—g7

4. 0—0 0—0

5. c2—c4 d7—d6
6. Kb1—c3 Kb8—c6
7. d2—d3 e7—e5

Любопытная дебютная «трансформация»! Белые играют дебют Рети, черные — староиндийскую защиту, а в итоге получился закрытый вариант сицилианской защиты в первой руке.

8. e2—e4 Cc8—g4
9. h2—h3 Cg4:f3

Вполне обоснованный размен. Черные прочно захватывают важный пункт d4.

10. Cg2:f3 Kf6—d7
11. Cf3—g2 a7—a6

Малопонятный ход. Следовало играть сразу 11. ... Kd4, стремясь впоследствии к продвижению f7—f5.

12. Cc1—e3 Kc6—d4
13. Фd1—d2 c7—c6
14. Kpg1—h2 ...

Если бы белые могли предвидеть последующие события, они, несомненно, сыграли бы 14. Kph1.

14. ... h7—h5?

Ничем не оправданное ослабление позиции рокировки. Правильно 14.... Kc5, не опасаясь 15. b4, ибо после 15. ... Kse6 16. f4 ef 17. gf f5! положение черных достаточно перспективно. Теперь же белые получают опасную инициативу.

15. Kc3—e2 Kd4:e2
16. Фd2:e2 Kd7—c5
17. f2—f4 e5:f4

Выбора нет. Грозило как 18. fe C:e5 19. d4, так и просто 18. f5; ничего не давало 17. ... f5 ввиду 18. fe fe 19. d4.

18. g3:f4 Фd8—e7

Положение черных тяжелое и требует глубоко продуманной защиты. Здесь не помогало прямолинейное 18. ... f5 ввиду 19. ef Л:f5 20. d4 Kd7 21. Ce4 Лf6 22. f5! gf (грозило 23. Cg5, что также последовало бы и на 22. ... Фе8) 23. C:f5, и белые выигрывают пешку.

Реальные шансы на успешную защиту оставляло 18. ... Ке6!, например: 19. f5 (19. Фf2 c5) 19. ... Kd4 20. Фf2 Ce5+ (стой король на h1, этого шаха не было бы) 21. Kph1 c5 с прочным положением.

19. Ла1—c1 a6—a5

И здесь лучше 19. ... Ке6!

20. Kph2—h1 Лf8—e8

На 20. ... f5 могло последовать 21. e5! de 22. fe с последующим 23. d4.

21. f4—f5 Kc5—d7

22. Лf1—g1 c6—c5

Если 22. ... Ке5, то 23. d4, и грозный пешечный центр белых приходит в движение. Жертвуя пешку, черные обеспечивают своему коню блокадное поле e5.

23. Cg2—f3! ...

С двумя угрозами: 24. fg и 24. C:h5!, от которых нет удовлетворительной защиты.

23. ... Kd7—e5

24. Cf3:h5! Фе7—h4

В случае 24. ... gh 25. Ф:h5 черные беззащитны.

25. Ch5—g4 Cg7—h6

Форсированно проигрывает, однако положение черных очень трудное. Дело не столько в лишней пешке, сколько в непрекращающейся атаке белых.

шающейся инициативе белых. После перехода в окончание путем 25. ... К:g4 26. Ф:g4 Ф:g4 27. Л:g4 gf 28. ef у белых все шансы на победу.

26. f5:g6 f7:g6
27. Ce3—f2 Фh4—e7

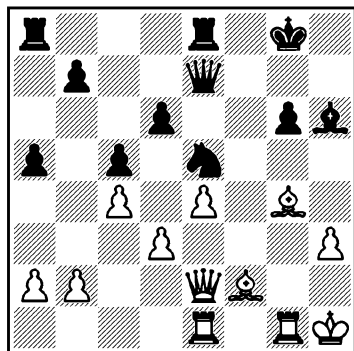

28. Cf2—g3? ...

Белым следовало играть 28. Cf5, атакуя пешку g6, и, как видно из нижеследующих вариантов, черные попадали под разгромную атаку.

I. 28. ... Кph7 29. Л:g6! К:g6 30. Лg1 Лg8 (30. ... Лf8 31. С:g6+ Кph8 32. Фh5 Л:f2 33. Ф:h6+ Кpg8 34. Ch5+) 31. Фh5 Фg7 (31. ... Фf6 32. Ce3) 32. Ce3, и черные беззащитны.

II. 28. ... Кpg7 29. С:g6! К:g6 30. Фh5 Фе6 31. Л:g6+ Ф:g6 32. Лg1 с материальным перевесом у белых.

III. 28. ... Фf7 29. Фh5 Сg7 30. С:g6 К:g6 31. Ф:g6, и белые должны выиграть.

IV. 28. ... Фg7 29. Л:g6! К:g6 30. Лg1 с неотразимыми угрозами.

После того как белые упустили эту возможность, их шансы на выигрыш стали весьма проблематичными.

28. ... Кpg8—h7

29. Ле1—f1 ...

Белые должны были сохранить ладьи от размена и, сдвоив их по линии «g», попытаться атаковать слабое звено в позиции черных — пешку g6. После размена ладей шансы белых на победу значительно уменьшаются.

29. ... Ле8—f8

30. Кph1—h2 Ch6—g5

31. Кph2—h1 Сg5—h6

32. Сg3—h2 Лf8:f1!

33. Лg1:f1 Ла8—f8

34. Лf1:f8 Фе7:f8

35. Кph1—g2 Фf8—f6

36. Ch2—g3 Ch6—g7

37. b2—b3 b7—b6

38. Сg3—f2 Ке5—c6

39. Cf2—g3 Кc6—e5

40. Сg4—c8 Фf6—f7

41. h3—h4 ...

По-видимому, белые уже не могут реализовать свой материальный перевес. Черные только должны внимательно следить за тем, чтобы белый ферзь не проник в их тыл. Дальнейшая игра определяется этими задачами и подробных примечаний не требует.

41. ... Сg7—h6

42. Сc8—g4 Кph7—g7

43. Фе2—d1 Ch6—e3

44. Сg4—e2 Фf7—f6

45. Фd1—h1 Фf6—e6

46. Фh1—h2 Кpg7—f7

47. Сg3—e1 Кpf7—e7

48. Фh2—g3 Се3—h6

49. Ce1—c3 Ch6—g7

50. Ce2—g4 Фе6—f7
 51. Cg4—h3 Фf7—f6
 52. Ch3—g4 Cg7—h6.
 Ничья.

Примечания В. Хенкина.

№ 26 Староиндийская защита

СПАССКИЙ — ВАН ОСТЕРОМ

Первенство мира среди
 юношей, Антверпен, 1955

1. d2—d4 Kg8—f6
 2. c2—c4 g7—g6
 3. Kb1—c3 Cf8—g7
 4. e2—e4 d7—d6
 5. f2—f3 0—0
 6. Cc1—e3 e7—e5
 7. Kg1—e2 Kb8—c6
 8. Фd1—d2 Kf6—d7
 9. 0—0—0 a7—a6

Черные подготавливают атаку на ферзевом фланге.

10. d4—d5 Kc6—a7
 11. g2—g4 ...

В свою очередь Спасский приступает к штурму королевского фланга.

11. ... b7—b5
 12. Ke2—g3 b5:c4
 13. h2—h4 f7—f6

Король черных начинает чувствовать себя неуютно. Последним ходом для него сделана «лазейка».

14. h4—h5 Фd8—e7
 15. h5:g6 h7:g6
 16. Фd2—h2 Kpg8—f7

Король черных пытается спастись бегством.

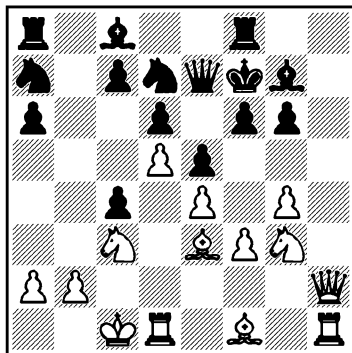

17. Kg3—f5! ...

Ход, которого Ван Остером явно не предвидел.

17. ... g6:f5

Жертву приходится принимать, так как ферзь не может отойти из-за K:g7 и Фh7x.

18. Фh2—h5+! ...

Заставляя «беглеца» вернуться восвояси, где его ждет бесславный конец.

18. ... Kpf7—g8

19. g4:f5 Jlf8—f7

20. Cf1—e2 Kd7—c5

21. Jld1—g1 ...

Теперь, когда мобилизованы все резервы, черные беззащитны.

21. ... Фе7—d7

22. Фh5—h8x.

Примечания А. Прорвича.

№ 27 Испанская партия

СПАССКИЙ — САБО

Межзональный турнир,
 Гетеборг, 1955

- | | |
|-----------|--------|
| 1. e2—e4 | e7—e5 |
| 2. Kg1—f3 | Kb8—c6 |
| 3. Cf1—b5 | a7—a6 |
| 4. Cb5—a4 | Kg8—f6 |
| 5. Фd1—e2 | ... |

Этот ход имеет перед 5. 0—0 то преимущество, что он менее исследован и реже встречается на практике.

- | | |
|----------|--------|
| 5. ... | Cf8—e7 |
| 6. c2—c3 | ... |

Белые, как известно, не могут выиграть пешку путем 6. C:c6 dc 7. K:e5, так как у черных есть ответ 7. ... Фd4. Теперь же пешка e5 в опасности.

- | | |
|-----------|-------|
| 6. ... | b7—b5 |
| 7. Ca4—b3 | ... |

На 7. Cc2 в партии Бисгайер—Матанович (Загреб, 1955) последовало 7. ... d5 8. d4 Cg4 9. ed C:f3 10. Ф:f3 Ф:d5 с ничейным результатом уже на 15-м ходу.

- | | |
|--------|-------|
| 7. ... | 0—0 |
| 8. 0—0 | d7—d6 |

К большим осложнениям вело 8. ... d5. Это продолжение, связанное с жертвой пешки, мало встречалось на практике и поэтому представляет большой простор для творчества.

- | | |
|------------|--------|
| 9. d2—d4 | Cc8—g4 |
| 10. Jf1—d1 | e5:d4 |
| 11. c3:d4 | d6—d5 |
| 12. e4—e5 | Kf6—e4 |
| 13. Kb1—c3 | ... |

Слабее 13. h3 Ch5 14. a4? ввиду 14. ... b4! с преимуществом у черных, как было в партии Рюмин—Ботвинник (Москва, 1935).

- | | |
|-----------|--------|
| 13. ... | Ke4:c3 |
| 14. b2:c3 | Фd8—d7 |

Ошибочно было бы 14. ... f6, на что в партии Ласкер—Тейхман (Петербург, 1909) последовало 15. h3 Ch5 16. g4 Cf7 17. e6 Cg6 18. Kh4 со значительным перевесом у белых.

Сейчас шансы сторон примерно равны. Белым, по-видимому, лучше всего продолжать 15. a4. План, который избирает Спасский, ничего хорошего белым не приносит, а только приводит к ослаблению их положения на королевском фланге.

- | | |
|------------|--------|
| 15. h2—h3 | Cg4—h5 |
| 16. g2—g4 | Ch5—g6 |
| 17. Kf3—e1 | Kc6—a5 |
| 18. Cb3—c2 | ... |

На 18. f4 черные могли ответить просто 18. ... K:b3 19. ab f5 с лучшей игрой.

- | | |
|------------|--------|
| 18. ... | Фd7—c6 |
| 19. Cc1—e3 | Cg6:c2 |
| 20. Фе2:c2 | Ka5—c4 |
| 21. Ke1—g2 | ... |

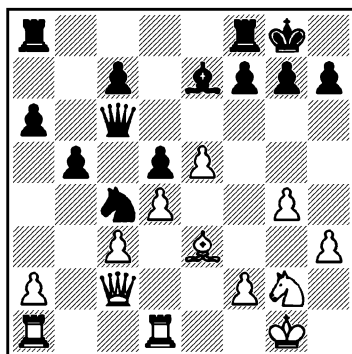

Настал момент, когда черным надо составить план дальнейшей игры. Поскольку у белых нет шансов на королевском

фланге, черные могли спокойно начать игру на ферзевом, где они стоят лучше. Поэтому логичнее всего было 21. ... Лаб8 с последующим b5—b4, сохраняя за собой возможность в подходящий момент начать операции на другом фланге путем f7—f6. Сабо избирает более прямолинейный план — он хочет быстрее открыть линию «f», чтобы использовать слабости на королевском фланге противника. Однако не надо забывать, что у белых здесь лишняя пешка и, отразив непосредственные угрозы, они могут рассчитывать на создание контригры.

21. ... f7—f6

22. e5:f6 ...

Другие продолжения были хуже, например: 22. f4 fe 23. de (23. fe Лf3) 23. ... К:e3 24. К:e3 Л:f4 и т.д.; или 22. Cf4 fe 23. de Сс5 с ясным позиционным перевесом.

22. ... Фс6:f6

Если 22. ... Л:f6, то белые могли защищаться путем 23. Сg5 Лf7 24. С:e7 Л:e7 25. Ле1. В случае 22. ... К:e3 23. fe худшее для белых было бы позади.

23. Се3—f4! ...

Белые должны тщательно охранять пункт f3.

23. ... Се7—d6

24. Cf4:d6 Кс4:d6

25. Лd1—d3 Ла8—e8

26. Ла!—f1 ...

Сейчас видно, что черным не удалось получить реальной выгоды, завязав игру на королевском фланге. Все же положение

их еще лучше. Им следовало защитить пешку d5 ходом 26. ... с6. Если тогда 27. f4, то 27. ... Ле4, и белым невыгодно отвечать 28. f5 из-за 28. ... h5! Сабо играет без ясной цели, и вскоре шансы сторон уравниваются.

26. ... Ле8—e4

27. f2—f3 Ле4—e7

28. f3—f4 Лf8—e8

29. f4—f5 ...

Пешечное преимущество белых на королевском фланге начинает играть существенную роль. Черные ничего не достигают после 29. ... Ле2 30. Лd2. Нельзя играть 29. ... h5 из-за 30. Кf4, после чего сказывается незащищенность пешки d5.

29. ... Кd6—c4

30. Фс2—f2.

Ничья.

Примечания И. Бондаревского.

№ 28 Защита двух коней

СПАССКИЙ — ГЕЛЛЕР

Межзональный турнир,
Гетеборг, 1955

1. e2—e4 e7—e5

2. Kg1—f3 Kb8—c6

3. Cf1—c4 Kg8—f6

4. Kf3—g5 d7—d5

5. e4:d5 Кс6—a5

6. Сс4—b5+ c7—c6

7. d5:c6 b7:c6

8. Сb5—e2 h7—h6

9. Kg5—f3 e5—e4

10. Kf3—e5 Фd8—c7

11. f2—f4 e4:f3

Хорошим продолжением является также 11. ... Сс5, после чего белым нелегко осуществить рокировку.

12. Ке5:f3 Cf8—d6

13. 0—0 0—0

Черные могли играть на атаку путем 13. ... Kg4 14. h3 Ch2+ 15. Kph1 h5. Гроссмейстер Керес в своей книге «Теория шахматных дебютов» пишет, что «от успеха атаки черных в этом варианте зависит оценка хода 11. f4».

14. d2—d4 c6—c5

Имея лучшее развитие, черные стремятся открыть игру.

15. Kb1—c3 a7—a6

16. Kpg1—h1 Cc8—b7

17. Cc1—e3 Ла8—d8

18. Ce3—g1 Лf8—e8

Активная позиция черных фигур является вполне достаточной компенсацией за пешку.

19. Лf1—e1 Ка5—c6

20. d4—d5 ...

Белые не могут допустить взятия 20. ... cd, поэтому ход в партии по существу вынужден.

20. ... Kc6—b4

21. Ce2—c4 Ле8:e1

22. Kf3:e1 Cd6—e5

Таким путем черные отыгрывают пешку, и после дальнейших упрощений возникает примерно равная позиция.

23. Фd1—f3 Kb4:d5

24. Kc3:d5 Cb7:d5

25. Cc4:d5 Лd8:d5

26. Ke1—d3 Ce5—d4

27. Фf3—f4 Фc7—b7

28. Ла1—e1 Cd4:g1

29. Kph1:g1 Лd5—d4

30. Фf4—f2 Фb7—d5

31. Ле1—e5 Фd5—d8

32. h2—h3 ...

Конечно, нельзя было брать на c5 ни ладьей из-за 32. Ке4, ни конем ввиду 32. ... Kg4.

32. ... c5—c4

33. Kd3—e1 Лd4—d1

Хотя фигуры черных несколько активнее, ничейный исход партии очевиден.

34. c2—c3 Лd1—b1

35. Ле5—e2 Фd8—b8

36. Фf2—c5 Лb1:b2

37. Ле2:b2 Фb8:b2

38. Фc5—c8+ Kpg8—h7

39. Фc8—f5+ Kph7—g8

Ничья.

Примечания О. Моисеева.

№ 29 Индийская защита

ИЛИВИЦКИЙ — СПАССКИЙ

Межзональный турнир,
Гетеборг, 1955

1. Kg1—f3 Kg8—f6

2. g2—g3 c7—c5

3. Cf1—g2 Kb8—c6

4. d2—d4 e7—e6

Шаблонный ответ, после которого получается известная позиция с трудной игрой у черных. Правильно было 4. ... cd 5. K:d4 e5, и если 6. Kb5 (6. K:c6 dc!), то 6. ... d5 7. Ce5 Фа5+ 8. K5c3 Ch3! с активной игрой за пожертвованную пешку.

5. 0—0 Cf8—e7

6. c2—c4 c5:d4

7. Kf3:d4 0—0

8. Kb1—c3 a7—a6
9. b2—b3 Фd8—c7
10. Cc1—b2 d7—d6
11. Ла1—c1 Лс6:d4

На 11. ... Cd7 неприятно
было 12. Kd5!

12. Фd1:d4 Cc8—d7
13. Лf1—d1 Лf8—d8
14. h2—h3 Ла8—c8

Хотя черным и удалось закончить мобилизацию своих сил, положение их ненадежно. Белые владеют почти всей доской: они могут начать наступление на ферзевом фланге, в центре или на королевском фланге. Черные же обречены на пассивное ожидание. У них мало шансов на создание контригры, что указывает на недостатки дебютного построения.

15. a2—a4 Фc7—b8
16. Cb2—a3 Cd7—c6
17. e2—e4 Kf6—d7
18. b3—b4 ...

Слишком малым достижением было бы 18. C:d6 C:d6 19. Ф:d6 Ф:d6 20. Л:d6 из-за 20. ... Kc5 21. Л:d8+ Л:d8 22. b4 K:a4 23. K:a4 C:a4 24. e5 Лd7.

18. ... Kd7—e5

Спаский, сознавая недостатки своей позиции, стремится создать почву для тактических ударов. Ходом в партии он задумывает интересные комбинационные осложнения.

19. f2—f4 ...
(см. диаграмму)
19. ... Ke5:c4!?
20. Фd4:c4 Cc6:a4
21. Фc4—d3 ...

После 21. Ф:c8 Л:c8 22. K:a4 Л:c1 23. Л:c1 (23. C:c1 Фc7) 23.

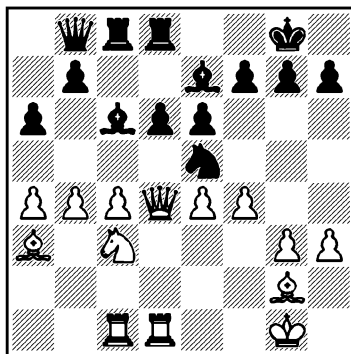

... b5 24. Kc3 Фb6+ 25. Kph2 Фе3 фигуры белых расположены неудачно, а черный ферзь весьма активен.

21. ... Ca4:d1
22. Kc3:d1 Лc8:c1
23. Ca3:c1 Фb8—c7
24. Cc1—d2 d6—d5

Более надежным было 24. ... b6, чтобы затем путем a6—a5 создать проходную пешку. Стремление получить две связанные проходные дает белым активную игру на королевском фланге.

25. e4:d5 Ce7:b4
26. Cd2:b4 Фc7—b6+
27. Kd1—e3 Фb6:b4
28. Kpg1—h2 b7—b5
29. Фd3—c2? ...

Совершенно ясно, что черные должны упрощать игру, в то время как белым необходимо осложнять борьбу. Сейчас им следовало играть 29. f5 с намерением ходом 30. f6 вызвать ослабление королевского фланга. Например: 29. ... Фd6 30. f6! gf 32. Kg4 f5 32. Kf6+ Kpg7 33. Kh5+ Kph8 34. Фd2 Фе5 35. Фh6

Лг8 36. d6! Или 29. ... eд 30. К:d5 Фd6 31. f6! gf 32. Фf5 с атак-кой. После пассивного хода, сделанного Иливицким, Спасский захватывает инициативу в свои руки.

29. ... e6:d5
30. Cg2:d5 Лd8—e8
Точнее было 30. ... Фd4!
31. Ке3—g4 Ле8—d8
32. Фc2—a2 Фb4—d4
33. Cd5:f7+ ...

Ведет к быстрому проигры-шу, но и после 33. Cg2 продви-жение пешки «b» должно ре-шить партию.

33. ... Kpg8—f8
34. Фа2—b3 Фd4—d2+
35. Kph2—h1 Фd2—e1+
Белые сдались.

Примечания А. Толуша.

№ 30 Сицилианская защита

СПАССКИЙ — РАБАР

Межзональный турнир,
Гетеборг, 1955

1. e2—e4 c7—c5
2. Kgl—f3 Kb8—c6
3. d2—d4 c5:d4
4. Kf3:d4 Kg8—f6
5. Kb1—c3 d7—d6
6. Cc1—g5 e7—e6
7. Фd1—d2 a7—a6
8. 0—0—0 Cc8—d7
9. f2—f4 h7—h6

В ряде партий полуфиналов XXIII первенства СССР встре-тилось новое продолжение: 9. ... Лс8 10. Кf3 Фа5 11. Kpb1 (не 11.

e5? из-за 11. ... Kb4! 12. ef Л:c3 и т.д.) 11. ... b5, на что кандидат в мастера Геллер ответил про-тив Тайманова 12. Cd3, и после 12. ... Kb4 13. Лhe1 К:d3 14. Ф:d3 b4 черные добились инициатив-ной игры. Энергичнее играл Таль с Фурманом: 12. C:f6 gf 13. f5 Kb4 14. a3 Кс6 15. Kd4 К:d4 16. Ф:d4 Се7 17. Се2 и т.д. Но самым сильным возражением, несомненно, является 12. e5! b4 13. ef bc 14. fg!— к выгоде белых.

10. Cg5—h4 Kf6:e4
11. Фd2—e1 Ke4—f6
12. Kd4—f5 Фd8—a5
13. Kf5:d6+ Cf8:d6
14. Лd1:d6 0—0—0
15. Лd6—d1! ...

На основании партии Корч-ной—Авербах из XXI первенст-ва СССР считалось, что после 15. C:f6 gf 16. Фh4 Ке7 17. Лd2! белые достигают преимущест-ва. Однако, на 16-м ходу черные могут играть более активно, чем в упомянутой партии, а именно 16. ... Kb4!, что рекомендовано Бондаревским и Кересом в ста-тье «К итогам турнира в Швей-царии» («Шахматы в СССР», № 3, 1954). Действительно, после 16. ... Kb4 очевидный ответ 17. a3 опровергается неожиданным 17. ... К:c2!, после чего возмож-ны следующие продолжения, ведущие к выгоде черных:

1) 18. Кр:c2 Ca4+ 19. b3 (19. К:a4 Ф:a4+ 20. b3 Фе4+ 21. Лd3 Л:d3 22. C:d3 Ф:g2+) 19. ... Л:d6 20. ba Фf5+ с выигрывающей атакой;

11) 18. Л: d7 Л: d7 19. Кр: c2 Фf5+ 20. Крc1 Лhd8 и т.д.

Поэтому на 16. ... Кb4! у белых остается единственно приемлемый ответ 17. Крb1, однако, после простого 17. ... Сс6 18. Л: d8+ Л: d8 19. Сс4 Фf5 20. Сb3 Лd2 черные стоят превосходно.

Ход 15. Лd1! ставит противника перед решением новых трудных задач. В данной партии черным так и не удалось получить сколько-нибудь удовлетворительную игру.

15. ... Фа5—с7

16. Фе1—f2 Кс6—е7

17. Cf1—d3 Cd7—с6

18. f4—f5! е6—е5

В позиции черных образовались серьезные слабости — пешки е5 и g7.

19. Лh1—e1 Ке7—d5

20. Кс3: d5 Лd8: d5

21. Фf2—g3 е5—е4

После 21. ... Ке8 22. Сс4 Л: d1+ 23. Л: d1 f6 24. Фа3! у белых очень сильная позиция. Ходом в партии Рабар решается на жертву пешки, рассчитывая в получающемся окончании использовать ничейную силу разноцветных слонов.

22. Фg3: c7+ ...

Если 22. Ф: g7?, то 22. ... Фf4+ 23. Крb1 Ф: h4 и на 24. Ф: h8+ последует 24. ... Лd8.

22. ... Крс8: c7

23. Ch4: f6 е4: d3

24. Cf6: g7 Лh8—d8

На 24. ... Лg8 белые продолжали бы 25. f6 dc 26. Л: d5 С: d5 27. Кр: c2 с хорошими шансами на победу.

25. Сg7—e5+ Крс7—с8

26. c2: d3 Лd5: d3?

Следовало продолжать 26. ... Лс5+! 27. Крd2 С: g2, после чего белым было бы очень трудно использовать свою лишнюю пешку.

27. Лd1: d3 Лd8: d3

28. Крс1—c2 Лd3—d8

29. g2—g4 Лd8—e8

Если 29. ... Cf3, то 30. h3, например: 30. ... h5 31. g5 Лg8 32. h4 Сg4 33. Лf1 с последующим приближением короля к пешке f5. Сложнее была бы задача белых после 29. ... Лg8 30. h3 h5 31. gh Лg5 32. h6 Лh5 33. Сg7 Л: h3 34. Ле7 Cd5 35. b3 Крd8 36. f6. Все же белые достигали выигрышного положения путем перевода короля на d6, чему воспрепятствовать черные не могли, например: 36. ... Крс8 37. Крd2 Крd8 38. Крe2 Крс8 39. Ле5 Сс6 40. Ле3 Лh2+ 41. Крd3 Лh4 42. Ле7 Cd5 43. Крe3 Крd8 44. Крf2 Лh3 45. Ле5 Сс6 46. Ле3 и т.д.

30. Крс2—d2 Крс8—d7

31. Ле1—e3 Ле8—g8

32. Ле3—g3 Крd7—e7

33. Крd2—e3 f7—f6

Освобождая поле f7 для короля; однако положение пешки на f6 создает лишь дополнительную слабость в лагере черных. Впрочем, посоветовать что-либо лучшее нельзя...

34. Се5—с3 Крe7—f7

35. Крe3—f4 Лg8—e8

36. Лg3—d3 Ле8—e4+

37. Крf4—g3 Ле4—e2

38. h2—h3 Крf7—e7

39. Kpg3—h4 ...

Белый король начинает играть решающую роль.

39. ... Cc6—e4

40. Ld3—d2 Ле2—e3

В случае размена ладей не медленно терялась пешка h6.

41. Cc3—d4 ...

В этом положении партия была отложена. Домашний анализ показал, что черным не избежать материальных потерь, после чего выигрыш достигает довольно легко.

41. ... Ле3—e1

42. Cd4—f2 Ле1—f1

43. Cf2—c5+ Kpe7—f7

44. Ld2—d7+ Kpf7—g8

45. Ld7—d6.

Черные сдались.

Партия интересна в теоретическом отношении. По-видимому, 15. Ld1! ставит под сомнение построение черных в этом известном дебютном варианте.

Примечания А. Толуша.

№ 31 Испанская партия

МЕДИНА — СПАССКИЙ

Межзональный турнир,
Гетеборг, 1955

1. e2—e4	e7—e5
2. Kg1—f3	Kb8—c6
3. Cf1—b5	a7—a6
4. Cb5—a4	Kg8—f6
5. 0—0	Cf8—e7
6. Lf1—e1	b7—b5
7. Ca4—b3	d7—d6
8. c2—c3	0—0

9. h2—h3 Kc6—b8

Новая идея, разработанная и введенная в практику советскими мастерами. Смысл маневра 9. ... Kb8 заключается в том, что конь переводится на поле d7, откуда он будет надежно защищать пешку e5. Кроме того, в зависимости от обстановки конь с d7 может быть использован и на ферзевом фланге и, если понадобится, с поля f8 будет защищать позицию короля.

10. d2—d3 ...

На 10. d4 могло последовать 10. ... Kbd7 11. Kbd2 Cb7, и теперь, белые вынуждены играть 12. Cc2, на что в распоряжении черных есть следующий путь для получения равноправной игры: 12. ... Ле8 13. Kf1 Cf8 с последующим 14. ... g6 и 15. ... Cg7.

10. ... Kb8—d7

11. Kb1—d2 Cc8—b7

12. Kd2—f1 Kd7—c5

13. Cb3—c2 Lf8—e8

Поскольку ясно, что белые готовятся к активной игре на королевском фланге, черные для сохранения равновесия должны противопоставить этому следующий план игры: во-первых, как можно дольше препятствовать продвижению d3—d4; во-вторых, подготовить активную игру в центре посредством d6—d5, чтобы в дальнейшем либо разменяться на e4, либо продолжать d5—d4, стремясь выключить из игры слона c2:

14. Kf1—g3 Ce7—f8

15. Kf3—h2 d6—d5

16. Фd1—f3 ...

Черным удалось осуществить продвижение d6—d5, но за это время белые успели активизироваться на королевском фланге. Сейчас, например, грозит 17. Сg5, и если 17. ... Се7, то очень неприятно 18. Kf5.

16. ... g7—g6

Попытка избежать ослабления путем 16. ... а5 17. Сg5 Ла6 приводила после 18. Kg4 к преимуществу белых.

17. Сс1—g5 Cf8—e7

18. h3—h4 ...

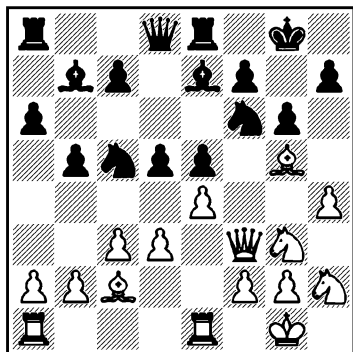

Это продвижение пешки выглядит грозным, но, как скоро выяснится, инициатива белых носит временный характер.

18. ... а6—а5

19. h4—h5 Ла8—а6!

Очень сильный защитительный маневр, отражающий атаку.

20. Сg5—h6 d5—d4

21. c3:d4 Kc5—e6?

Жертва двух пешек, основанная на ... элементарном просчете! Черные ошибочно пола-

гали, что ходом 22. ... Kd4 они угрожают выиграть фигуру. Следовало просто ответить 21. ... ed и в дальнейшем наступать пешками на ферзевом фланге.

22. h5:g6 h7:g6

23. d4:e5 Ke6—d4

24. Фf3—d1 Kf6—d7

Несмотря на две лишние пешки, белые должны играть внимательно и точно, так как черные фигуры расположены активно.

25. Kh2—g4? ...

Это уже ошибка. Правильным продолжением было 25. Ke2!

25. ... Се7—b4

26. Le1—e3? ...

Снова плохой ответ, ведущий к неизбежным материальным потерям.

26. ... Фd8—h4!

Дальнейшее понятно.

27. Сс2—b3 Kd7:e5

28. Kg4:e5 Le8:e5

29. Le3—f3 Фh4:h6

30. Jf3:f7 Kd4:b3

31. Jf7:c7 Kb3:a1

32. Jc7:b7 Ла6—с6.

Белые сдались.

Примечания Б. Спасского и
А. Толуша.

№ 32 Сицилианская защита

СПАССКИЙ — ПИЛЬНИК

Межзональный турнир,
Гетеборг, 1955

1. e2—e4 c7—c5

- | | |
|-----------|--------|
| 2. Kg1—f3 | d7—d6 |
| 3. d2—d4 | c5:d4 |
| 4. Kf3:d4 | Kg8—f6 |
| 5. Kb1—c3 | a7—a6 |
| 6. Cc1—g5 | e7—e6 |
| 7. f2—f4 | Cf8—e7 |
| 8. Фd1—f3 | h7—h6 |
| 9. Cg5—h4 | g7—g5 |
| 10. f4:g5 | Kf6—d7 |

Вероятно, во время домашнего анализа аргентинцы видели жертву коня на е6, но недооценили силу 13-го хода белых. Объективно лучше было 10. ... Kh7, однако и в этом случае белые, играя 11. Cc4, получают лучшую игру.

- | | |
|-------------|---------|
| 11. Kd4:e6! | f7:e6 |
| 12. Фd1—h5+ | Kpe8—f8 |
| 13. Cf1—b5! | ... |

Вот в чем «соль» жертвы коня. Дело в том, что если сейчас сыграть 13. Ce2 или 13. Cd3, то после 13. ... Ke5 14. 0—0+ Kpg7 15. Cg3 черные смогут укрепить коня е5 посредством 15. ... Kbc6, а 13. Cb5! препятствует этому, что делает атаку белых неотразимой.

- | | |
|---------|---------|
| 13. ... | Kpf8—g7 |
| 14. 0—0 | Kd7—e5 |

На 14. ... Фg8 белые добивались решающего перевеса путем 15. g6! C:h4 16. Ф:h4 (16. Лf7+ Ф:f7 17. gf Cg5!).

Теперь возможны такие варианты:

I) 16. ... Kp:g6 17. Cd3 Ke5 18. Лf6+ Kpg7 19. Лаf1. Белые угрожают 20. Фg3+ Kph7 21. Лf7+! K:f7 22. e5+, от чего черные не имеют удовлетворительной защиты.

II) 16. ... Фd8 17. Лf7+ Kp:g6 18. Ле7!, и положение черных безнадежно, например:

а) 18. ... Фg8 19. Лаf1 h5 20. Фg3+ Kph6 21. Фf4+ Kpg6 22. h4;
б) 18. ... Фb6+ 19. Kph1 Фе3 20. Л:e6+ Kpg7 21. Фе7+;
в) 18. ... Ф:e7 19. Ф:e7 ab 20. Лf1 с выигрывающей атакой.

III) 16. ... ab 17. Лf7+ Ф:f7 (17. ... Kp:g6 18. Лаf1) 18. gf, и ввиду многочисленных угроз черные быстро проигрывают, например: 18. ... Kp:f7 19. Лf1+ Kpe8 20. K:b5!

15. Ch4—g3 Ke5—g6

Если 15. ... Фg8, то 16. Ce5+ de 17. Ce8 Лh7 18. Лf7+ Kph8 19. Л:h7+ Ф:h7 20. Cg6 Фg7 21. Лf1, и белые выигрывают.

16. g5:h6+ Лh8:h6

17. Лf1—f7+ Kpg7:f7

18. Фh5:h6 a6:b5

Не лучше и 18. ... Фh8 из-за 19. Лf1+ Cf6 20. Ce8+! Kp:e8 21. Ф:g6+ Kpe7 22. Л:f6! или 20. ... Ф:e8 21. Фh7+.

19. Ла1—f1+ Kpf7—e8

20. Фh6:g6+ Kpe8—d7

21. Лf1—f7 Kb8—c6

По-видимому, лучшим практическим шансом было 21. Kpc6, но, как доказал мастер Юдович («Шахматы в СССР». № 11, 1955), и в этом случае белые добиваются выигрышного положения после 22. Фh7, например: 22. ... Cg5 23. e5 d5 (если 23. ... de, то 24. Cf2 с угрозой 25. Фе4+) 24. Фd3 Фа5 25. K:d5 или 22. ... b4 23. Kd5 ed 24. Л:e7 d4 (24. ... Фа5 25. Лc7+) 25. Фf7 Ла6 26. Ле8.

22. Кс3—d5 Ла8:a2

После 22. ... ed белые выигрывали следующим образом:

23. Ф:d6+ Кре8 24. Фg6 (грозит 25. Лf5+ Кpd7 26. Л:d5+) 24. ... Кpd7 (если 24. ... Фb6+, то 25. Cf2 и на любое отступление ферзя решает 26. ed) 25. ed Л:a2 26. Фf5+ Кре8 27. Лf8+ Cf8 28. Фg6+ Кре7 29. Ch4+ Кpd7 30. dc+ bc 31. Фd3+.

23. h2—h3 ...

Можно и 23. h4, как играл Керес против Найдорфа. Ход, сделанный Спасским, сохраняет угрозу 24. К:e7 и 25. Ch4.

23. ... Фd8—h8

24. Кd5:e7 Кс6:e7

25. Фg6—g5 ...

Позиция черных безнадежна, однако Пильник продолжает бесполезное сопротивление еще несколько ходов:

25. ... Ла2—a1+

26. Кpg1—h2 Фh8—d8

27. Фg5:b5 Кpd7—c7

28. Фb5—c5+ Кpc7—b8

29. Cg3:d6+ Кpb8—a8

30. Cd6:e7 Ла1—a5

31. Фc5—b4

Черные сдались.

*Примечания Б. Спасского и
А. Толуша.*

№ 33 Французская защита

СПАССКИЙ — ГИМАР

Межзональный турнир,
Гетеборг, 1955

1. e2—e4 e7—e6

2. d2—d4 d7—d5

3. Kb1—c3 Kg8—f6

4. Cc1—g5 Cf8—e7

5. e4—e5 Kf6—d7

6. h2—h4 ...

Начинающийся этим ходом вариант Алехина—Шатара ведет обычно к интересной борьбе.

6. ... f7—f6

После принятия жертвы пешки — 6. ... C:g5 7. hg Ф:g5 белые, продолжая 8. Kh3 с последующим 9. Kf4, заметно опережают в развитии, а кроме того, получают открытую вертикаль, по которой быстро создают сильное давление.

Вариант Алехина—Шатара известен уже свыше 40 лет, однако до сих пор трудно сказать, какая защита дает черным лучшие перспективы. Ход в партии теория дебютов считает одним из сильнейших.

7. Фd1—h5+ ...

Известно, что после 7. Cd3 возникают большие осложнения. Шах ферзем ведет к сравнительно спокойной игре, в которой белые преследуют чисто позиционные цели.

7. ... Кре8—f8

На 7. ... g6 следует 8. ef! К:f6 (хуже 8. ... gh ввиду 9. fe Ф:e7 10. C:e7 Кре7 11. Kh3, и черным трудно защищать пешку h5, что определяет перевес белых в этом сложном окончании) 9. Фe2 с отличной игрой.

8. e5:f6 Кd7:f6

9. Фh5—e2 ...

Хорошо и 9. Фf3. c5 10. dc Kbd7 11. 0—0—0 К:c5 12. Kh3 (Александр—Тейлор, Бригтон,

1938). Отступая ферзем на e2, Спасский оставляет поле f3 свободным для королевского коня.

9. ... c7—c5
10. d4:c5 Kb5—a6
11. Kg1—f3 Ka6:c5
12. 0—0—0 ...

Дебютная фаза борьбы закончилась. Если бы сейчас поменять местами короля черных и ладью h8, то у них все было бы в порядке. Но в том-то и состоит преимущество белых, что противнику трудно удовлетворительным путем ввести в игру ладью h8. Белые же имеют в своем распоряжении различные планы усиления позиции. Они могут, например, продолжать 13. g3 затем Ch3, Lhe1 и т.д.

12. ... b7—b5!

Черные предлагают вполне корректную жертву пешки, имея целью открыть вертикаль «b» для создания атаки на недостаточно обеспеченную позицию белого короля.

13. Kc3:b5? ...

Трудно порицать смелость, но все же в данный момент она неуместна. Шахматист с большим опытом, безусловно, сыграл бы 14. Фе3, сохраняя позиционное преимущество.

13. ... Ла8—b8

По-видимому, уже делая ход 12. ... b5, Гимар имел ввиду интересную комбинацию с жертвой ладьи, которую он осуществил в партии. Однако, на мой взгляд, еще сильнее было 13. ... Фа5, немедленно атакуя пешку a2.

14. Kb5—d4 ...

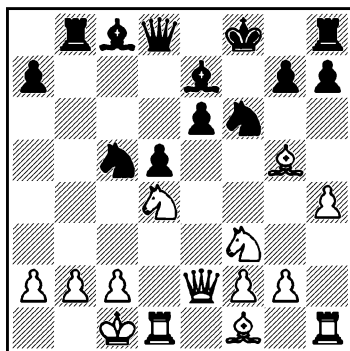

14. ... Фd8—a5!

Нельзя было играть 14. ... Л:b2, так как после 15. Кр:b2 Ka4+ 16. Крa1 Kc3 белые выигрывали, продолжая 17. К:e6+ C:e6 18. Ф:e6 Фа5 (если 18. ... K:d1, то 19. Ke5 Фе8 20. Cb5 и т.д.) 19. Фc8+ Cd8 (или 19. ... Ke8 20. C:e7+ Кр:e7 21. Cc4) 20. Cc4.

15. Kd4—c6 ...

Белые вынуждены принять жертву ладьи, так как иначе атака черных развивалась бы без всяких препятствий при материальном равенстве.

15. ... Фа5:a2

16. Kc6:b8 Kc5—e4

Если 16. ... Фa1+ 17. Крd2 Kce4+ 18. Крe1 Ф:b2, то у белых есть хорошие ответ 19. Фb5. Заманчиво было 16. ... Kfe4, на что белые не могли менять слонов, так как после 17. C:e7+ Кр:e7 у них нет удовлетворительной защиты от угрозы 18. ... Фa1. Например: 18. Kc6+ Крe8 19. Kd2 Kc3! 20. Фh5+ (если 20. bc, то 20. ... Фа3+ 21. Крb1 Ka4 с неиз-

бежным матом. Не лучше и другие отступления ферзя) 20. ... g6 21. Фе5 Фа1+ 22. Кб1 Ф:b1+ 23. Крд2 К5е4+ 24. Кре3 К:d1+ и т.д. Или 18. с4 Кс3 19. Фе5 (на 19. Фс2 следует 19. ... Кб3+) 19. ... Фб1+ 20. Крд2 К5е4+ 21. Кре3 К:d1+ 22. Кре2 (если 22. Крf4, то решает 22. ... Фс1+) 22. ... Ф:b2+.

После 16. ... Кfe4 плохо для белых и 17. с4, опять-таки из-за 17. ... Кс3. Лучшее всего было защищаться путем 17. Кd2! Теперь 17. ... Кс3 уже не проходит ввиду 18. Фf3+ Сf6 19. С:f6 (нельзя брать коня — 19. bc Фа3+ 20. Крb1 Ка4) 19. ... Фа1+ 20. Кб1 Ф:b1+ 21. Крд2 К5е4+ 22. Крe1 Ф:d1+ 23. Ф:d1 К:d1 24. Cd4 с преимуществом у белых.

На 17. Кd2! черные могут сыграть 17. ... К:g5, после чего у них будет известная компенсация за качество, так как их фигуры более активны. Конечно, белые не могут продолжать 18. hg из-за 18. ... Фа1+ 19. Кб1 С:g5+ 20. Лd2 Ке4 и т.д.

Ход, избранный Гимаром, при дальнейшей правильной игре ведет к ничьей.

17. c2—c4 ...

На 17. Кd2 последовало бы 17. ... Кс3!

17. ... Ке4—c3

18. Фе2—d3 ...

Белые все время находят единственные ответы, спасающие партию.

18. ... Фа2—a1+

19. Крc1—c2 Фа1—a4+

До сих пор черные отлично вели атаку, но сейчас допускают ошибку. Следовало продолжать 19. ... К:d1 20. Ф:d1 Фа4+. Теперь плохо для белых 21. Крд2 из-за 21. ... Ке4+ с последующим 22. ... Ф:d1+ и 23. ... К:f2+. Ничего не дает и 21. b3 ввиду 21. ... Фа2+ 22. Крд3 dc+ 23. bc (если 23. Кр:c4, то 23. ... Саb+, с решающей атакой, например: 24. К:a6 Ф:a6+ 25. Крс3 Ке4+ и т.д.) 23. ... Фа3+ 24. Кре2 (на 24. Крс2 решает 24. ... Фа4+) 24. ... Фb2+ и т.д. Если на 20. ... Фа4+ белые отвечают 21. Крc1, то 21. ... Фа1+ дает черным вечный шах.

20. b2—b3 Фа4—a2+

21. Крс2:c3 Кf6—e4+

22. Фd3:e4 ...

Нельзя, конечно, играть 22. Крд4 из-за 22. ... Сс5+ 23. Кре5 Cd6+ 24. Крд4 Фb2+, и мат следующим ходом.

22. ... Фа2—a5+

Если 22. ... de, то 23. С:e7+ Кр:e7 24. Кс6+ Крf6 25. Kg5, и белые должны выиграть.

23. Крс3—b2 Фа5—a3+

24. Крb2—c2 Фа3—a2+

25. Крс2—c3? ...

Белые проявляют нерешительность. После 25. Крд3! они получали выигрышное положение. Возможны два варианта: 25. ... Ф:b3+ 26. Кре2 de 27. С:e7+ Кр:e7 28. Кс6+ Крf6 29. Кfe5 или 25. ... de+ 26. Кр:e4 Ф:b3 (попытка использовать незащищенность ладьи и коня белых) 27. С:e7+ Кр:e7 28. Кс6+ Крf6 29. Лd6, и если 29. ... Сb7, то 30. Л:e6+.

И в том, и в другом варианте материальный перевес белых должен был постепенно ска-
заться.

25. ... **Ф**а2—а5+

26. **К**рс3—с2 **Ф**а5—а2+

27. **К**рс2—с3? **Ф**а2—а5+.

Ничья.

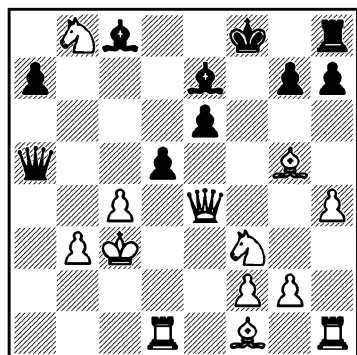

Как мы уже указывали в предыдущем примечании, 28. **К**рс2 **Ф**а2+ 29. **К**рд3 ведет к решающему преимуществу белых, но сейчас уже было поздно идти на это продолжение, так как произошло бы трехкратное повторение позиции. Короткая, но содержательная борьба!

Примечания И. Бондаревского.

№ 34 Защита Нимцовича

СПАССКИЙ — ФИЛИП

Межзональный турнир,
Гетеборг, 1955

1. d2—d4 **К**g8—f6

2. c2—c4 **е**7—е6

3. **К**b1—с3 **С**f8—b4

4. **С**c1—g5 ...

Введено в турнирную практику Ахейным в партии против Зноско-Боровского (Бирмингем, 1926).

4. ... h7—h6

5. **С**g5—h4 ...

Ахейн продолжал 5. **С**f6.

Система развития, связанная с 5. **С**h4, разработана сравнительно недавно ленинградскими шахматистами

5. ... c7—c5

Заслуживает внимания 5. ... **б**6, что рекомендовал Ахейн.

6. d4—d5 **е**6:d5

Интерес представляют следующие две возможности:

1) 6. ... **б**5 7. **d**e **f**e 8. **с**b **д**5 9. **е**3 с очень острой и неясной игрой;

II) 6. . . . **С**:c3+ 7. **б**c **е**5 8. **е**3 **д**6, и теперь ни 9. **Ф**с2 **Ф**е7 10. **f**3 **g**5! 11. **С**f2 **е**4!, ни 9. **f**4 **е**f 10. **е**f **Ф**е7+ не дает белым преимущества. Во всяком случае оба указанных продолжения более выгодны для черных, чем то, которое случилось в настоящей партии.

7. c4 : d5 d7—d6

8. e2—e3 **К**b8—d7

9. **С**f1—d3 0—0

К выгоде белых было 9. . . . **Ф**а5 10. **К**е2 **К**:d5 11. 0—0 **К**:c3 12. **б**c **С**:c3 13. **К**:c3 **Ф**:c3 из-за 14. **С**е2! 0—0 15. **Ф**:d6. Ввиду больших трудностей с развитием фигур ферзевого фланга черным не удается сохранить лишнюю пешку.

10. **К**g1—e2 ...

Создавшаяся позиция является критической для оценки всей дебютной системы, избранной Филипом. Как увидит читатель, дальнейшее течение борьбы оказалось весьма благоприятным для белых. На мой взгляд, сейчас заслуживало внимания 10 ... a6 11. 0—0 Ле8.

- | | |
|------------|--------|
| 10. ... | Kd7—e5 |
| 11. 0—0 | Cb4:c3 |
| 12. Ke2:c3 | Ke5—d6 |
| 13. Ch4—g3 | Фd8—e7 |
| 14. e3—e4 | ... |

План игры черных, связанный с разменом слона b4 и маневром Kd7—e5—g6, оказался неудовлетворительным, так как белые без помех начинают пешечное наступление в центре.

- | | |
|------------|--------|
| 14. ... | Cc8—d7 |
| 15. Лf1—e1 | ... |

Более последовательным выглядит 15. f4, но на это черные ответили бы 15. ... Cg4, например: 16. Фc2 Кh5!, вынуждая размен слона g3, после чего белым будет трудно осуществить прорыв в центре.

- | | |
|------------|--------|
| 15. . . . | Kg6—e5 |
| 16. Cd3—e2 | g7—g5 |

Положение чехословацкого гроссмейстера уже трудное ввиду угрозы 17. f4. Предотвращая это наступление, черные вынуждены допустить серьезное ослабление королевского фланга. В последующей части партии белые перегруппировывают свои фигуры для нанесения решающего удара.

- | | |
|------------|---------|
| 17. Ле1—f1 | Kpg8—h7 |
|------------|---------|

- | | |
|------------|--------|
| 18. Фd1—d2 | Kf6—g8 |
| 19. f2—f4 | g5:f4 |
| 20. Лf1:f4 | a7—a6 |
| 21. a2—a4 | f7—f6 |
| 22. Ла1—f1 | Лf8—f7 |
| 23. Ce2—h5 | Лf7—g7 |
| 24. a4—a5 | Ла8—f8 |
| 25. Kc3—d1 | Лg7—g5 |
| 26. Ch5—e2 | Ke5—g6 |
| 27. Лf4—f2 | Kg6—e5 |
| 28. Kd1—e3 | Лg5—g7 |
| 29. Cg3:e5 | ... |

Разменивая единственную активную фигуру противника, белые в несколько ходов добиваются решающего материального перевеса.

- | | |
|---------|-------|
| 29. ... | d6:e5 |
|---------|-------|

Если 29. ... Ф:e5, то 30. Kc4 Фе7 31. Фf4 и т.д. Остальное просто. Еще последовало:

- | | |
|-------------|---------|
| 30. d5—d6 | Фe7—d8 |
| 31. Ce2—c4 | Cd7—c6 |
| 32. Ke3—f5 | Лg7—g5 |
| 33. h2—h4 | Лg5—g6 |
| 34. Cc4:g8 | Лf8:g8 |
| 35. Kf5—e7 | Cc6:e4 |
| 36. Ke7:g6 | Лg8:g6 |
| 37. h4—h5 | Лg6—g7 |
| 38. Лf1:f6! | Лg7:g2+ |
| 39. Фd2:g2 | Ce4:g2 |
| 40. Лf6—f8! | |

Черные сдались.

Примечания А. Толуша.

№ 35 Индийская защита

ШТАЛЬБЕРГ — СПАССКИЙ

Межзональный турнир,
Гетеборг, 1955

- | | |
|-----------|--------|
| 1. d2—d4 | Kg8—f6 |
| 2. c2—c4 | c7—c5 |
| 3. d4—d5 | e7—e6 |
| 4. Kb1—c3 | e6:d5 |
| 5. c4:d5 | d7—d6 |
| 6. e2—e4 | ... |

В этом положении белыми испытывалось много способов развития. По-видимому, наибольшие трудности у черных возникают после 6. Kf3 g6 7. Kd2 Cg7 8. Kc4 0—0 9. Cf4 Ke8 10. e3 и т.д.

- | | |
|--------|-------|
| 6. ... | g7—g6 |
|--------|-------|

После 6. e4 неплохо выгля-
дит 6. ... Ce7, например: 7. Kf3
Cg4 8. Ce2 C:f3 9. C:f3 Kbd7. В
этом случае, контролируя пункт
e5, черные препятствуют воз-
можному пешечному наступле-
нию противника в центре.

- | | |
|-----------|--------|
| 7. Kg1—f3 | Cf8—g7 |
|-----------|--------|

И сейчас хорошо было 7.
Cg4.

- | | |
|-----------|--------|
| 8. Cf1—e2 | 0—0 |
| 9. 0—0 | Cc8—g4 |

А теперь это уже не имеет
той силы, что на 7-м ходу.

- | | |
|------------|-----|
| 10. Cc1—g5 | ... |
|------------|-----|

Штальберг разыгрывает на-
чало партии без всяких претен-
зий на получение дебютного
преимущества, и очень скоро
черные добиваются полноправ-
ной игры. Лучше было 10. Kd2
C:e2 11. Ф:e2 Ле8 12. f3 Kbd7 13.
Kc4!, после чего черным не так
просто получить достаточную
контригру.

- | | |
|------------|--------|
| 10. ... | Kb8—d7 |
| 11. Фd1—d2 | a7—a6 |
| 12. a2—a4 | Cg4:f3 |
| 13. Ce2:f3 | c5—c4! |

Черные начинают активные
действия на ферзевом фланге.

- | | |
|-------------|--------|
| 14. Cf3—e2 | Фd8—c7 |
| 15. Kpg1—h1 | Kd7—c5 |
| 16. Фd2—e3 | ... |

После 16. C:f6 C:f6 17. C:c4
C:c3 18. Ф:c3 K:e4 19. Фd4 Лfе8
игра значительно упрощалась,
но положение белых было бы
хуже.

- | | |
|------------|--------|
| 16. ... | Лf8—e8 |
| 17. f2—f3 | Kc5—b3 |
| 18. Ла1—d1 | Ла8—b8 |
| 19. Фе3—f2 | ... |

Белые упускают возмож-
ность создать игру в центре
путем 19. C:f6 C:f6 20. f4, и если
20. ... b5, то 21. e5! de 22. Ke4
Cg7 23. f5, получая за пешку
опасную инициативу.

- | | |
|------------|-------|
| 19. ... | b7—b5 |
| 20. a4:b5 | a6:b5 |
| 21. e4—e5? | ... |

Некорректная жертва пеш-
ки, однако момент для создания
контригры уже упущен.

- | | |
|------------|--------|
| 21. ... | Ле8:e5 |
| 22. f3—f4 | Kf6—e4 |
| 23. Kc3:e4 | Ле5:e4 |
| 24. Ce2—f3 | Ле4—d4 |
| 25. f4—f5 | Лd4:d1 |
| 26. Cf3:d1 | Kb3—c5 |
| 27. f5—f6 | Kc5—e4 |
| 28. Фf2—e3 | Ke4:g5 |
| 29. f6:g7 | ... |

Заслуживает внимания 29.
Ф:g5, хотя и в этом случае пере-
вес, конечно, на стороне черных.

- | | |
|------------|--------|
| 29. ... | h7—h6 |
| 30. h2—h4 | Kg5—h7 |
| 31. Фе3:h6 | ... |

Белым удалось восстановить
материальное равенство, но их

позиция очень трудна ввиду многочисленных слабостей.

31. ... Фс7—е7!

32. Сd1—с2 Лb8—е8

33. Фh6—f4 Кpg8:g7

34. h4—h5 Kh7—g5

35. h5:g6 f7:g6

36. Лf1—a1 Фе7—е3!

Вынуждая размен ферзей, после чего белые должны про-

играть. Уклониться от размена ферзей нельзя ввиду угрозы 37. ... Лh8+. В партии неожиданно последовало

37. Ла1—a7+,
и белые сразу же сдались.

*Примечания Б. Спасского и
А. Толуша.*

ПАРТИИ БЕЗ ПРИМЕЧАНИЙ

Командное первенство СССР
среди юношей,
Ростов-на-Дону, 1952 г.

№ 36. Защита Нимцовича

СПАССКИЙ — ЮХТМАН

1. d4 Kf6 2. c4 e6 3. Kc3 Cb4
4. e3 0—0 5. a3 C:c3+ 6. bc c5 7.
Cd3 d5 8. cd ed 9. Ke2 b6 10. a4
Ca6 11. Ca3 Фc8 12. 0—0 Ле8 13.
Kg3 C:d3 14. Ф:d3 c4 15. Фc2 g6
16. Лаe1 h5 17. f3 Фc6 18. Фf2
Kbd7 19. Cc1 Ле6 20. e4! h4 21.
Kh1 de 22. fe Л:e4 23. Л:e4 Ф:e4
24. Cg5! h3 25. gh Лf8 26. Kg3
Фd3 27. C:f6 K:f6 28. Ф:f6, и
вскоре черные сдались.

Международный турнир,
Бухарест, 1953 г.

№ 37. Принятый ферзевый гамбит

СПАССКИЙ — САБО С.

1. d4 d5 2. c4 e6 3. Kc3 c6 4.
Kf3 dc 5. a4 Cb4 6. e4 b5 7. Фc2
Kf6 8. Cg5 C:c3+ 9. bc h6 10. Ch4
g5 11. Cg3 a6 12. Ce2 Cb7 13. h4
g4 14. Kd2 Kh5 15. Ce5 Лg8 16.
Лb1 Фе7 17. C:c4 Kd7 18. Cg3
Kb6 19. ab cb 20. Cd3 K:g3 21. fg
Фc7 22. Kpf2 Лc8 23. Лhc1 e5 24.
Kb3 Лg6 25. d5 Ka4 26. c4 bc 27.
C:c4 Фb6+ 28. Кре2 Лf6 29. Лf1
Л:f1 30. Кр:f1 Фе3 31. Ka5 Kb6

32. Фb2 K:c4 33. K:c4 Л:c4 34.
Ф:e5+ Kpd8 35. Фd6+ Кре8 36.
Фe5+ Kpd8 37. Фf6+ Кре8 38.
Фh8+ Kpd7 39. Л:b7+ Лc7 40.
Л:c7+ Кр:c7 41. Фе5+ Крb6 42.
Фb8+ Кра5 43. Фc7+ Крb4 44.
d6 Фd3+ 45. Kpg1 Ф:g3 46.
Фb6+ Крc3 47. Фc5+ Крb3 48.
Фd5+ Крc3 49. Фc5+ Крb3 50.
Фf5 Фе1+ 51. Фf1 Ф:h4 52. d7 g3
53. Фd3+ Крb2 54. Фd4+ Крc2
55. d8Ф. Черные сдались.

№ 38. Ферзевый гамбит

ШТОЛЬЦ — СПАССКИЙ

1. d4 Kf6 2. c4 e6 3. Kf3 c5 4.
e3 d5 5. Kc3 Ce7 6. a3 0—0 7.
Cd3 cd 8. ed dc 9. C:c4 Kbd7 10.
0—0 Kb6 11. Ca2 Cd7 12. Ke5
Лс8 13. Фf3 Cc6 14. K:c6 Л:c6 15.
Лd1 Kfd5 16. Ke4 Kc4 17. Kc5
C:c5 18. C:c4 Cb6 19. Cb5 Лd6
20. Ce3 a6 21. Ca4 f5 22. Лd3
K:e3 23. fe f4 24. Лад1 e5 25. Фе4
Фe7 26. h3 fe 27. Л:e3 Лfd8 28.
Cb3+ Kph8 29. Kph1 C:d4 30.
Лf3 Лf6 31. Cc2 g6. Ничья.

№ 39. Ферзевый гамбит

СПАССКИЙ — РАДУЛЕСКУ

1. d4 Kf6 2. c4 e6 3. Kc3 d5 4.
Cg5 c5 5. e3 cd 6. ed Ce7 7. Kf3
0—0 8. Cd3 dc 9. C:c4 a6 10. 0—0
b5 11. Cb3 Cb7 12. Фd3 kbd7 13.
Лад1 Фc7 14. Лfel Лад8 15. Фе2

Kb6 16. Ke5 Kfd5 17. Ke4 f6 18. Lcl Фb8 19. Kc5 fg 20. K:e6 Лd6 21. K:f8 C:f8 22. Фh5 g6 23. Ф:g5 Kph8 24. Лc5 Фе8 25. Лc7 Лd7 26. Л:d7 K:d7 27. C:d5 C:d5 28. K:g6+ Ф:g6 29. Ф:d5 Kf6 30. Фе6 Cb4 31. Лcl Cd2 32. Лc8+ Kpg7 33. Лc7+ Kph6 34. g3 Ca5 35. Лf7 Фb1+ 36. Kpg2 Фе4+ 37. Ф:e4 K:e4 38. Ла7 Cel 39. Ле7 C:f2 40. Л:e4. Черные сдались.

№ 40. Славянская защита

БАРЦА — СПАССКИЙ

1. Kf3 d5 2. d4 Kf6 3. c4 c6 4. e3 e6 5. Cd3 Kbd7 6. Kbd2 Cb4 7. 0—0 0—0 8. e4 C:d2 9. K:d2 e5 10. ed cd 11. cd ed 12. Kb3 Kb6 13. Ce2 Kb:d5 14. Ф:d4 Cd7 15. Cg5 Ce6 16. Cf3 h6 17. C:f6 K:f6 18. C:c6 bc 19. Ф:d8 Лf:d8 20. Лfd1 Kd5 21. Лd4 Lab8 22. Ka5 Л:b2 23. K:c6 Лc8 24. K:a7 Л:a2 25. Ldd1 Л:a1 26. Л:a1 Лc5 27. g3 f5 28. Лb1. Ничья.

№ 41. Защита Нимцовича

СПАССКИЙ — ГОЛОМБЕК

1. d4 Kf6 2. c4 e6 3. Kc3 Cb4 4. Cg5 c5 5. d5 h6 6. Ch4 e5 7. e3 d6 8. Cd3 b5 9. cb g5 10. Cg3 Cb7 11. Ke2 K:d5 12. 0—0 Kd7 13. Ce4 C:c3 14. C:d5 C:d5 15. Ф:d5 C:b2 16. Лад1 Ca3 17. Ф:d6 Фе7 18. Фc6 Лd8 19. Kc3 0—0 20. Kd5 Фе6 21. Ф:e6 fe 22. Ke7+ Kpf7 23. Kc6 Кре8 24. Лd3 Cb2. Черные сдались.

№ 42. Защита Грюнфельда

БОЛЕСЛАВСКИЙ — СПАССКИЙ

1. d4 Kf6 2. c4 g6 3. Kc3 d5 4. cd K:d5 5. e4 K:c3 6. bc Cg7 7. Cc4 c5 8. Ke2 0—0 9. 0—0 cd 10. cd Kc6 11. Ce3 Cg4 12. f3 Ka5 13. Лcl K:c4 14. Л:c4 Cd7 15. Фb3 Фа5 16. Лfcl Лac8 17. Kpf2 Л:c4 18. Л:c4 Лc8 19. Л:c8+ C:c8 20. d5 e6 21. Kf4 ed 22. K:d5 Ce6 23. Ф:b7 Ф:a2+ 24. Kpg3 h5 25. h4 Ce5+ 26. f4 Фе2 27. Ф:a7 C:d5 28. ed Фg4+ 29. Kpf2. Ничья.

№ 43. Защита Грюнфельда

СПАССКИЙ — ШАЙТАР

1. d4 Kf6 2. c4 g6 3. Kc3 d5 4. cd K:d5 5. e4 K:c3 6. bc Cg7 7. Cc4 0—0 8. Ke2 Kc6 9. h4 Ka5 10. Cd3 c5 11. Ce3 cd 12. cd Kc6 13. e5 Фа5+ 14. Kpf1 Лd8 15. h5 Ce6 16. hg hg 17. Kf4 K:d4 18. C:d4 Л:d4 19. K:e6 fe 20. Фb3 Ф:e5 21. Лel Фd5 22. C:g6 Ф:b3 23. ab Лc8 24. Лh3 Лc6 25. Лf3 Cf6 26. Ce4 Лb6 27. Cd3 Kpf8 28. Cc4 Ldd6 29. Лfe3 e5 30. Лg3 e6. Ничья.

Турнир мастеров и кандидатов в мастера,
Ленинград, 1954 г.

№ 44. Сицилианская защита

ГЕЛЛЕР А. — СПАССКИЙ

1. e4 c5 2. Kf3 d6 3. d4 cd 4. K:d4 Kf6 5. Kc3 a6 6. Cg5 e6 7.

Фf3 Ce7 8. 0—0—0 Фc7 9. g4 b5 10. Лг1 b4 11. Ксe2 Cb7 12. C:f6 C:f6 13. g5 C:d4 14. K:d4 Kd7 15. Фе2 Кс5 16. Cg2 0—0 17. Kpb1 Лfd8 18. h4 a5 19. h5 e5 20. Kf5 Ке6 21. Фg4 a4 22. g6 b3 23. cb ab 24. Лcl ba+ 25. Kpa1 Фd7 26. gf+ Kpf8 27. Лgd1 Лdc8 28. Л:c8+ Ф:c8 29. Фg3 Фc2 30. Ле1 Kp:f7 31. K:d6+ Kpg8 32. h6 Фd2 33. f4 ef 34. Фc3 Ф:d6 35. Фb3 Cc8 36. Лd1 Лb8, и через два хода белые сдались.

№ 45. Защита Бенони

ПОЛУГАЕВСКИЙ — СПАССКИЙ

1. d4 Kf6 2. c4 c5 3. d5 e6 4. Кс3 ed 5. cd d6 6. e4 g6 7. Kf3 Cg7 8. Ce2 0—0 9. 0—0 Ke8 10. Cf4 Kd7 11. Фd2 f6 12. Cg3 Фе7 13. Лаe1 Кс7 14. Kh4 Ке5 15. f4 Kf7 16. Kf3 Cg4 17. Cc4 Kph8 18. e5 fe 19. fe de 20. K:e5 K:e5 21. Л:f8+ Л:f8 22. d6 Фе8 23. Ce2 Фd7 24. Фd1 C:e2 25. Ф:e2 Лf5 26. dc Ф:c7 27. Фb5 Фc6 28. Фа5? Кс4? 29. Фd8+ Лf8 30. Фе7 Cd4+ 31. Kph1 Фf6 32. Фе2 Фf7 33. Kb5 C:b2 34. Kd6 K:d6 35. C:d6 Cc3 36. C:f8 C:e1 37. C:c5 Cc3 38. C:a7 h5. Ничья.

№ 46. Испанская партия

СПАССКИЙ — ЭСТРИН

1. e4 e5 2. Kf3 Кс6 3. Cb5 a6 4. Ca4 Kf6 5. Фе2 Ce7 6. c3 b5 7. Cc2 0—0 8. 0—0 d5 9. d3 d4 10. Kbd2 Cg4 11. h3 Ch5 12. Лd1 dc 13. bc Фd7 14. Cb2 b4 15. Ca4!

Лаб8 16. cb C:b4 17. C:c6 Ф:c6 18. Кс4 Kd7 19. g4 Cg6 20. Kf:e5 K:e5 21. К:e5 Фb5 22. a4 Фе8 23. Лdc1 Cd6 24. Кс6 Лb6 25. Фc2 f5 26. e5 Ce7 27. К:e7+ Ф:e7 28. Ca3 Фh4 29. C:f8 Ф:h3 30. Ф:c7 Ф:g4+ 31. Kpf1 Фh3+ 32. Kpe1 Фh1+ 33. Kpd2 Фh6+ 34. Kpc2 Ce8 35. Cc5 Лс6 36. Фе7. Черные сдались.

№ 47. Испанская партия

СПАССКИЙ — ЛЕВИН

1. e4 e5 2. Kf3 Кс6 3. Cb5 a6 4. Ca4 Kf6 5. Фе2 b5 6. Cb3 Ce7 7. c3 0—0 8. h3 Cb7 9. d3 d5 10. 0—0 d4 11. cd K:d4 12. K:d4 Ф:d4 13. Ce3 Фd7 14. Кс3 a5 15. f4 ef 16. Л:f4 a4 17. Cc2 b4 18. Kd1 Ca6 19. Лcl Фе6 20. Фf3 c5 21. Cb1 Kd7 22. Kf2 Лад8 23. Лf5 Cf6 24. Kg4 C:b2 25. Лf1 Ке5 26. К:e5 C:e5 27. C:c5 Cd4+ 28. C:d4 Л:d4 29. Фf2 Фd7 30. Cc2 C:d3 31. C:a4 Фа7 32. Лcl C:e4 33. Лf4 Ф:a4 34. Ф:d4 Cg6 35. Ла1 Лb8 36. a3 h6 37. ab Фc2 38. Ле1 Ла8 39. Лf2 Фb3 40. Лb2 Фg3 41. Фе5 Фd3 42. b5. Черные сдались.

№ 48. Сицилианская защита

СПАССКИЙ — КРОГИУС

1. e4 c5 2. Kf3 d6 3. d4 cd 4. K:d4 Kf6 5. Кс3 a6 6. Cg5 e6 7. Фf3 Ce7 8. 0—0—0 Фc7 9. Фg3 Кс6 10. К:c6 bc 11. f4 h6 12. C:f6 gf 13. Фg7 Лf8 14. Cc4 d5.

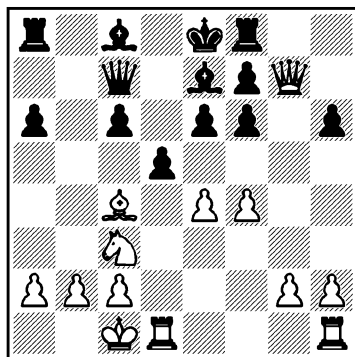

15. ed Ф:f4+ 16. Kpb1 Ф:c4
17. d6 Фf4 18. de Kp:e7 19. h4
Лb8 20. Лhf1 Фе5 21. Kpa1 Лb4
22. Ф:h6 f5 23. Фg5+ f6 24. Фd2
c5 25. Лfe1 Лd4 26. Фf2 Л:d1+
27. Л:d1 Сb7 28. Лel Ce4 29. g4
Фd4 30. Фg3 Фd6 31. Фf2 Фd4
32. Фf1 Лb8 33. a3 С:c2 34. gf e5
35. Ф:a6 Фd7 36. Лg1 Сb3 37.
Ke4 Лf8 38. Лg7+. Черные сда-
лись.

№ 49. Сицилианская защита

СПАССКИЙ — ГУСЕВ Н.

1. e4 c5 2. Кf3 Фа5 3. Сс4 Кс6
4. Фе2 g6 5. 0—0 Cg7 6. c3 d6 7.
d4 cd 8. cd Cg4 9. d5 Ke5 10. Cd2
Фb6 11. Сс3 Кf6 12. С:e5 de 13.
Кс3 Kh5 14. Фе3 Ф:e3 15. Сb5+
Cd7 16. С:d7+ Kp:d7 17. fe f5 18.
ef gf 19. Kg5 f4 20. Ke6 Ch6 21.
ef K:f4 22. Кс5+ Kpc7 23. K5e4
Лад8 24. Лад1 Kg6 25. Лf7
Ce3+ 26. Kph1 Kpb6 27. d6 e6
28. g3 h6 29. Лd3 Cd4 30. Ka4+
Kpb5 31. Л:b7+ Kpc4 32. Лd1
Лb8 33. Лc7+ Kpb5 34. Kac5 Kf8

35. a4+ Kpb6 36. Лd3 С:c5 37.
Лb3+. Черные сдались.

№ 50. Новоиндийская защита

УСИ — СПАССКИЙ

1. d4 Kf6 2. c4 c5 3. dc e6 4.
Kf3 С:c5 5. e3 0—0 6. Кс3 b6 7.
Ce2 Сb7 8. 0—0 Кс6 9. a3 Лс8
10. b3 Фc7 11. Сb2 Ce7 12. Фc2
Лfd8 13. Лac1 Фb8 14. b4 Kg4
15. h3 Kge5 16. Фb3 K:f3+ 17.
С:f3 Ke5 18. С:b7 Ф:b7 19. Ke2
Kg6 20. Kg3 b5 21. c5 d6 22. Kh5
dc 23. bc Фd5 24. Ф:d5 Л:d5 25.
K:g7 Лd:c5 26. Л:c5 Л:c5 27. Лb1
a6 28. Ke8 e5 29. Лc1 Л:c1+ 30.
С:c1 Cd8 31. Kd6 Kpf8 32. Kf5
Ke7 33. e4 K:f5 34. ef Kpe7 35. g4
Kpd6 36. Kpg2 Kpd5 37. Kpf3 a5
38. g5 a4 39. h4 Ce7 40. h5 b4 41.
ab. Ничья.

№ 51. Староиндийская защита

ЧЕХОВЕР — СПАССКИЙ

1. Кf3 Кf6 2. c4 g6 3. g3 Cg7
4. Cg2 0—0 5. 0—0 d6 6. d4 Kbd7
7. Кс3 e5 8. e4 Ле8 9. Лel c6 10.
h3 ed 11. K:d4 Кс5 12. Cf4 Cf8
13. Фc2 Kfd7 14. Лад1 Фb6 15.
Ce3 a5 16. f4 a4 17. Cf2 Фb4 18.
Cf1 Cg7 19. a3 Фа5 20. Кf3 Cf8
21. Kph2 Kb3 22. g4 h5 23. g5
Kph7 24. Cg3 Kbc5 25. Фf2 Фc7
26. Kd4 Ла5 27. h4 Cg7 28. e5 de
29. f5 Фb6 30. Ch3 e4 31. f6 Cf8
32. Kf3 Фа6 33. Фd4 Kb6 34. С:c8
Л:c8 35. К:e4 Ke6 36. Фf2 К:c4
37. Лd7 Kpg8 38. Ked2 Лd5 39.
К:c4 Л:d7 40. Kce5 Сс5 41. Фc2

Лд5 42. К:g6 Фд3 43. Ф:d3 Л:d3 44. Кge5 Лb3 45. g6 fg 46. Лf1 Cd6 47. Лf2 Лf8 48. f7+ Кpg7 49. Лg2 Л:f7 50. К:f7 С:g3+ 51. Кp:g3 Кp:f7 52. Лd2 g5 53. Кpf2 g4 54. Ке5+ Кpf6 55. Кd3 g3+ 56. Кpg1 Кpf5 57. Кc1 Ле3 58. Ке2 Кpg4 59. Лc2 Кp:h4 60. Кph1 b5 61. Кg1 c5 62. Лc1 Кpg4 63. Лf1 Кf4 64. Лc1 h4 65. Л:c5 h3 66. b4 ab. Белые сдались.

№ 52. Староиндийская защита

ХАСИН — СПАССКИЙ

1. d4 Кf6 2. c4 g6 3. Кc3 Cg7 4. e4 0—0 5. Ce3 d6 6. f3 e5 7. Кge2 Kbd7 8. Фd2 Kb6 9. b3 ed 10. К:d4 c6 11. Ce2 Ле8 12. 0—0 Фе7. 13. Cf2 Kfd7 14. Лfe1 Кc5 15. Cf1 a5 16. Лад1 Лd8 17. Кc2 Ce6 18. Cd4 f6 19. Ке3 Фc7 20. Фf2 Cf7 21. Kg4 Фе7 22. Фh4 Kbd7 23. Kh6+ Кph8 24. f4 Ле8 25. Ле3 Кf8 26. f5 Kcd7 27. К:f7+ Ф:f7 28. Лed3 Ке5 29. Л3d2 Kfd7 30. С:e5 К:e5 31. Л:d6 g5 32. Фh3 Cf8 33. Л6d2 Сb4 34. Ce2 Фе7 35. Кpf1 a4 36. Ch5 Лg8 37. Ce2 ab 38. ab Ла3 39. Кbl Ла1 40. Кc3 Лga8 41. Л:a1 Л:a1+ 42. Лd1 Л:d1+ 43. К:d1 Фd6 44. Фе3 Кpg7 45. g3 c5 46. Кc3 С:c3 47. Ф:c3 Кc6 48. Фal Kd4 49. Фc3 Фа6 50. Фb2 Фc6 51. Cd3 К:f5 52. Фе2 Кd4 53. Фh5 h6 54. h4 Фе6 55. e5 Фf7 56. ef+ Ф:f6+ 57. Кpg2 Фc6+ 58. Кpf2 Фf6+ 59. Кpg2 hg 60. Фg4+ Фg5 61. Фd7+ Кpf8 62. Фc8+ Кре7 63. Фc7+ Кре6 64.

Фc8+ Кpd6 65. Фb8+ Крс6 66. Се4+ Кpb6 67. Ф:b7+ Кра5 68. b4+ Кра4 69. bc Ф:g3+ 70. Кpf1 Фf4+ 71. Кpg2 Фg3+ 72. Кpf1 Фе3 73. Фbl h3 74. Фе1. Ничья.

Полуфинал XXII чемпионата СССР, Ленинград, 1954 г.

№ 53. Сицилианская защита

СПАССКИЙ — ЗУРАХОВ

1. e4 c5 2. Кf3 d6 3. d4 cd 4. К:d4 Кf6 5. Кc3 a6 6. Cg5 e6 7. Фf3 h6 8. Ch4 Ce7 9. 0—0—0 Фc7 10. Ce2 Кc6 11. К:c6 bc 12. e5 de 13. Лhe1 0—0 14. Cd3 Лb8 15. Cg3 Cd6 16. Фе2 Кd7 17. Сc4 Kb6 18. Л:d6 Ф:d6 19. С:e5 Фc5 20. Фg4 f6 21. С:e6+ С:e6 22. Ф:e6+ Кph8 23. С:b8 Л:b8 24. Ке4 Фb5 25. Лd1 Кd5 26. b3 Kb4 27. Фd6 К:a2+ 28. Кpb2 Kb4 29. К:f6 Фb6 30. Кd7. Черные просрочили время.

№ 54. Староиндийская защита

ЗАМИХОВСКИЙ — СПАССКИЙ

1. d4 Кf6 2. c4 g6 3. Кc3 Cg7 4. e4 d6 5. f3 0—0 6. Cg5 c5 7. d5 Фа5 8. Фd2 a6 9. h4 e6 10. Ch6 С:h6 11. Ф:h6 ed 12. cd b5 13. h5 Kbd7 14. Kh3 Ке5 15. Kg5 Ла7 16. Се2 Ле7 17. f4 Ked7 18. e5 Фb4 19. 0—0 de 20. d6 Л7e8 21. Cg4 ef 22. Лад1 Ке5 23. С:c8 Л:c8 24. Кd5 Кeg4 25. К:f6+ К:f6 26. d7 Лb8 27. Лd6 Лfd8 28. hg hg 29. Ке6 Kh5 30. К:d8 Л:d8 31. Фg5 Фа5 32. Ф:c5 Kg3 33. b4

Фа3 34. Ле1 Фб2 35. Фе5 Ф:б4
36. а3 Ф:а3 37. Фе8+ Кpg7 38.
Ф:d8 Фс5+ 39. Кph2 Фh5+ 40.
Кpg1 Фс5 41. Кph2 Фh5+ 42.
Кpg1 Фс5+. Ничья.

№ 55. Староиндийская защита

ЛИСИЦЫН — СПАССКИЙ

1. Кf3 Кf6 2. g3 g6 3. Cg2
Cg7 4. 0—0 0—0 5. d4 d6 6. c4
Kbd7 7. Кс3 е5 8. b3 Ле8 9. е3 h6
10. Ca3 Kh7 11. Фс2 Kg5 12.
Лad1 К:f3+ 13. C:f3 ed 14. ed Кf8
15. Cb2 Ке6 16. Kd5 Kg5 17. Cg2
Cf5 18. Фd2 Ch3 19. Лfel C:g2
20. Кр:g2 Фd7 21. Кf4 d5 22. h4
Ке4 23. Фd3 с6 24. Фf3 Фd6 25.
Ле3 h5 26. Ле2 Ле7 27. с5 Фd7
28. Лdel Лае8 29. b4 Фf5 30.
Фа3 Cf6 31. Cc1 Фg4 32. Фf3
Ф:f3+ 33. Кр:f3 C:d4 34. а3 а5 35.
ba Cc3 36. Лd1 К:c5 37. Л:e7
Л:e7 38. Се3 Кb3 39. Ке2 Се5 40.
Cb6 Cc7 41. C:c7 Л:c7 42. а6 ba
43. Кp14 Ле7 44. Кс3 d4 45. Ке4
с5 46. Kd6 Ле6 47. Кс4 Лf6+ 48.
Кpg5 Кpg7 49. g4 hg 50. Кр:g4
Л:f2 51. Лb1 Лс2 52. Kd6 c4 53.
Ле1 d3 54. Ле7 d2 55. Л:f7+
Кpg8. Белые сдались.

№ 56. Индийская защита

СПАССКИЙ — КОПЫЛОВ

1. d4 Кf6 2. с4 е6 3. Кс3 с5 4.
d5 ed 5. cd d6 6. Кf3 Се7 7. е4
0—0 8. Се2 Cg4 9. Kd2 C:e2 10.
Ф:e2 Kbd7 11. 0—0 Ке8 12. Кс4
Cf6 13. Cf4 Ке5 14. C:e5 C:e5 15.
К:e5 de 16. f4 Фd6 17. Лad1 f6

18. fe fe 19. Л:f8+ Кр:f8 20. Лf1+
Кpg8 21. Kd1 Лс8 22. Ке3 с4 23.
Фg4 Лс7 24. Кf5 Фb6+ 25. Кph1
Лf7 26. d6 Ф:d6 27. Лd1 Фе6 28.
Лd8 g6 29. h3 Лf6 30. Kh6+ Кpf8
31. Лd7 Ф:g4 32. К:g4 Лf1+ 33.
Кph2 Кf6 34. К:f6 Л:f6 35. Л:b7
Лb6 36. Л:a7 Л:b2 37. Л:h7 Ле2
38. а4 Ла2 39. Лс7 Л:a4 40.
Кpg3 с3 41. Кp13 Ла3 42. Кpg4
Кре8 43. Кpg5. Черные сдались.

№ 57. Испанская партия

СПАССКИЙ — РАГОЗИН

1. е4 е5 2. Кf3 Кс6 3. Cb5 а6
4. Ca4 Кf6 5. Фе2 b5 6. Cb3 Cc5
7. с3 d6 8. 0—0 Се6 9. Лd1 C:b3
10. ab 0—0 11. d4 Cb6 12. Cg5
h6 13. Ch4 Фе7 14. d5 Kb8 15.
Kbd2 Kbd7 16. Кf1 Лfc8 17. b4
Фf8 18. K3d2 g6 19. Фf3 Фg7 20.
Кс3 Лf8 21. Кph1 Kh7 22. g4 f6
23. Лg1 Kg5 24. Фg2 с5 25. Кс2
cb 26. К:b4 Кс5 27. Cg3 Фd7 28.
h4 Кf7 29. Фf3 Кpg7 30. Ch2 а5
31. Кс6 Kd8 32. К:d8 Ла:d8 33.
h5 g5 34. Кf1 Кb3 35. Лd1 а4 36.
Kg3 Cc5 37. Лg2 Лb8 38. Фd3 b4
39. f4 bc 40. fe fe 41. Кf5+ Кph7
42. Ф:c3 Лbc8. Ничья.

№ 58. Славянская защита

ЧЕХОВЕР — СПАССКИЙ

1. с4 Кf6 2. Кс3 е6 3. Кf3 d5
4. d4 с6 5. е3 Kbd7 6. Cd3 dc 7.
C:c4 b5 8. Се2 Cb7 9. е4 b4 10. е5
bc 11. ef cb 12. fg C:g7 13. C:b2
Фа5+ 14. Kd2 Ch6 15. Cc1 Лg8
16. 0—0 C:d2 17. C:d2 Фd5 18.

Cf3 Ф:d4 19. Лb1 0—0—0 20. Лb4 Фd6 21. Фb1 Кe5 22. Ce4 Ca6 23. Лc1 Cd3 24. Фb3 Ce4 25. Л:e4 Фd5 26. Ф:d5 Кf3+ 27. Kph1 ed 28. Ле7 К:d2 29. Л:c6+ Крb8 30. Лсc7 Лd6 31. Лb7+. Ничья.

Лd3+ 34. Крc1 К:c6 35. Крc2 Лd5 36. h4 Крb8 37. Лg5 Л:g5 38. hg Лh2 39. Ле2 Кd4+ 40. C:d4 C:d4 41. Крd3 Cc3 42. Кре4 Крc7 43. Крd5 Крd7 44. Ла2 Лh1 45. Ла7+ Кре8 46. f4 Крf8 47. f5 Лh5 48. Ла8+ Кре7 49. Ла7+. Ничья.

№ 59. Испанская партия

СПАССКИЙ — ТАЙМАНОВ

1. e4 e5 2. Кf3 Кc6 3. Сb5 a6 4. Ca4 b5 5. Сb3 Ka5 6. C:f7+ Кр:f7 7. К:e5+ Кре7 8. Фf3 Кf6 9. Кc3 Фе8 10. d4 Сb7 11. Cf4 Крd8 12. 0—0—0 Ce7

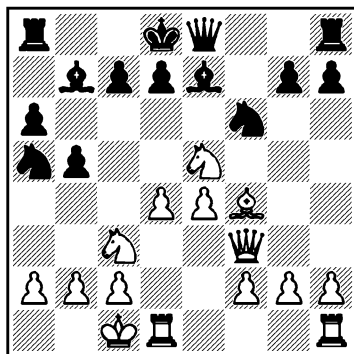

13. Kg4 К:g4 14. Ф:g4 Фg6 15. Ф:g6 hg 16. f3 Кc4 17. b3 g5 18. Cg3 Kd6 19. Лh1 b4 20. Ka4 Cc6 21. Кc5 Kb5 22. d5 C:c5 23. dc d6 24. Лd5 a5 25. Л:g5 a4 26. Крd2 ab 27. ab Ла2 28. e5 Кd4 29. ed Л:c2+ 30. Крd1 cd 31. Л:g7 Лc3 32. Ch4+ Крc8 33. Cf6

№ 60. Испанская партия

СПАССКИЙ — ХОЛМОВ

1. e4 e5 2. Кf3 Кc6 3. Сb5 a6 4. Ca4 Кf6 5. Фе2 b5 6. Сb3 Ce7 7. a4 Лb8 8. ab ab 9. d4 d5 10. c3 К:e4 11. К:e5 К:e5 12. de 0—0 13. 0—0 Cf5 14. Ce3 Фd7 15. Кd2 Кc5 16. C:c5 C:c5 17. Кf3 b4 18. Ca4 Фе6 19. Кd4 C:d4 20. cd b3 21. Сb5 c6 22. Cd3 Лb4 23. C:f5 Ф:f5 24. Фd2 Лc4 25. Лfcl h6 26. f3 c5 27. Л:c4 dc 28. Лc1 cd 29. Л:c4 Ф:e5 30. Л:d4 Крh7 31. Лd5 Фе6 32. Лd6 Фе7 33. h3 Лc8 34. Лd7 Фе8 35. Крh2 Лc2 36. Фd3+ g6 37. Фd4 Ле2 38. Лb7 Фе6 39. Лb8 Фе5+ 40. Ф:e5 Л:e5 41. Л:b3 h5 42. h4 Ле2 43. Крg3 f6 44. f4 g5 45. fg fg 46. Лb7+ Крg6 47. Лb6+ Крg7 48. hg Ле4 49. Крf3 Лg4 50. g6 Крh6 51. b3 Лd4 52. Кре3 Лg4 53. Крf3 Лd4 54. Ле6 Лb4 55. Ле3 Кр:g6 56. Кре2 Крf5 57. Крd2 Лb8 58. Крc3 Лc8+ 59. Крb2 Лb8 60. Ле2 Крf4 61. Крc3 Лc8+ 62. Крd4 Лd8+ 63. Крc5 Лc8+ 64. Крd6 Лb8 65. Лb2 Крg3 66. b4 h4 67. Крc7 Лf8 68. b5 Лf2 69. Лb4 Л:g2 70. b6 Лf2 71. b7 Лf7+ 72. Крd6 Л:b7 73. Л:b7 h3. Ничья.

№ 61. Индийская защита

ЛУТИКОВ — СПАССКИЙ

1. d4 Kf6 2. c4 c5 3. d5 e6 4. Kc3 ed 5. cd d6 6. Kf3 g6 7. Cf4 Cg7 8. h3 0—0 9. Kd2 Ke8 10. Kc4 Kd7 11. Фd2 Kb6 12. e3 f5 13. K:b6 Ф:b6 14. Ce2 Фа5 15. a4 Фd8 16. 0—0 Фе7 17. Лb1 Cd7 18. b4 c4 19. Лbc1 Лc8 20. Лfe1 g5 21. Ch2 g4 22. hg fg 23. Cf1 Kf6 24. Cf4 Kh5 25. g3 Ce5 26. Kb5 C:b5 27. ab c3 28. Фd1 Фg7 29. C:e5 de 30. d6 Kph8 31. Фd5 Фf6 32. Лc2 Лcd8 33. Лd1 Лd7 34. Фc5 Kg7 35. Ф:c3 Kf5 36. Фc4 h5 37. Cg2 h4 38. Ф:g4 hg 39. Лf1 Лg7 40. Фf3 K:d6 41. fg Ф:f3 42. Л:f3 Л:f3 43. C:f3. Ничья.

№ 62. Староиндийская защита

ШАМКОВИЧ — СПАССКИЙ

1. d4 Kf6 2. c4 g6 3. Kc3 Cg7 4. e4 0—0 5. Ce3 d6 6. f3 e5 7. Kge2 Kbd7 8. Фd2 Kb6 9. b3 ed 10. K:d4 Ле8 11. Ce2 c5 12. Kc2 Kh5 13. 0—0 f5 14. Лад1 Cd7 15. ef C:f5 16. Cd3 C:d3 17. Ф:d3 Фh4 18. Kd5 Kd7 19. Фd2 Ле5 20. Cf2 Фd8 21. g4 Khf6 22. Cg3 Ле6 23. Kf4 Ле5 24. Ф:d6 Фа5 25. K:g6 Ле2 26. Лf2 Лае8 27. Л:e2 Л:e2 28. Ke5 K:e5 29. C:e5 Фb6 30. C:f6 C:f6 31. Фb8+ Kpg7 32. Лd7+ Ce7 33. Фf4 Фf6 34. Ф:f6 Kр:f6 35. Ka3 a6 36. Лd1 Kpg5 37. Kb1 Cf6 38. Лd5+ Kpg6 39. Kpf1 Л:h2 40. Kd2 Cd4 41. Ke4

Л:a2 42. Лd6+ Kpg7 43. Лd7+ Kpg6 44. Л:b7 Ce3 45. Лb6+ Kpg7 46. Лd6 a5 47. Лd3 Cd4 48. f4 a4 49. ba Л:a4 50. Kd2 Kpg6 51. Лb3 h5 52. gh+ Kр:h5 53. Лg3 Ла2 54. Kf3 Лc2 55. Лg5+ Kph6 56. K:d4 cd 57. c5 d3 58. Kpe1 Kph7 59. Kpd1 Kph6. Ничья.

Чемпионат мира среди
юношей, Антверпен, 1955 г.

№ 63. Итальянская партия

ДЕЗЕЙЧ — СПАССКИЙ

1. e4 e5 2. Kf3 Kc6 3. Cb5 Cc5 4. 0—0 Kge7 5. c3 Cb6 6. d4 ed 7. cd d5 8. Kc3? de 9. K:e4 0—0 10. Ce3 Cg4 11. Kc5 Фc8 12. Ce2 Kf5! 13. Kg5 C:e2 14. Ф:e2 Kc:d4 15. C:d4 K:d4 16. Фd3 Фf5 17. Ф:f5 K:f5 18. Kd7 Лfe8 19. K:b6 ab 20. Лfe1? Л:e1+ 21. Л:e1 h6 22. g4 Kh4. Белые сдались.

№ 64. Защита двух коней

МЕДНИС — СПАССКИЙ

1. e4 e5 2. Kf3 Kc6 3. Cc4 Kf6 4. Kg5 d5 5. ed Ka5 6. Cb5+ c6 7. dc bc 8. Ce2 h6 9. Kf3 e4 10. Ke5 Фc7 11. f4 Cc5 12. c3 Kb7 13. b4 Cd6 14. d4 ed 15. Ф:d3 0—0 16. 0—0! a5 17. Cf3 Ce5 18. fe Ф:e5 19. C:c6 ab 20. Фb5 Ф:b5 21. C:b5 Kc5 22. a4 Kb3 23. Ла2 Ce6 24. C:h6 Kd5 25. c4. Ничья.

Межзональный турнир,
Гетеборг, 1955 г.

№ 65. Староиндийская защита

ДОННЕР — СПАССКИЙ

1. d4 Kf6 2. c4 g6 3. g3 Cg7
4. Cg2 0—0 5. Kf3 d6 6. 0—0 Kc6
7. Kc3 Cf5 8. b3 Ke4 9. Cb2 Фd7
10. Лc1 Kb4 11. К:e4 С:e4 12.
Фd2 a5 13. a3 Kc6 14. d5 C:f3 15.
ef C:b2 16. Ф:b2 Ke5 17. f4 Kd3
18. Фc3 K:c1 19. Л:c1 c6 20. Ле1
cd 21. cd Лfc8 22. Фе3 a4 23. b4
Лc7 24. Cf1 Лac8 25. Kpg2 Фf5
26. Фd4 Фf6 27. Фа7 Фc3 28. Ле3
Фd2 29. Лd3 Фа2 30. Ф:a4 Лc2
31. Фа7 Лb2 32. Фd4 Лc4. Белые
сдались.

№ 66. Защита Каро-Канн

СПАССКИЙ — ПЕТРОСЯН

1. e4 c6 2. Kc3 d5 3. Kf3 Cg4
4. d4 e6 5. Cd3 Kf6 6. h3 Ch5 7.
0—0 de 8. К:e4 К:e4 9. С:e4 Kd7
10. Ce3 Cd6 11. c4 Kf6 12. Cd3
Фc7 13. Фе2 Лd8 14. Лад1 Ch2+
15. Kph1 Cf4 16. Лd2 С:e3 17. fe
c5 18. Cb1 0—0 19. b3 Cg6 20.
Kpg1 Ke4 21. С:e4 С:e4 22. Лfd1
b6 23. Kg5 Cg6 24. Фg4. Ничья.

№ 67. Защита Нимцовича

ФУДЕРЕР — СПАССКИЙ

1. c4 Kf6 2. Kc3 e6 3. d4 Cb4
4. Kf3 c5 5. e3 0—0 6. Cd3 Kc6 7.
0—0 d5 8. dc C:c5 9. a3 a6 10. b4
Ca7 11. cd ed 12. Cb2 Cg4 13. h3
Ch5 14. Ce2 Лc8 15. Фb3 C:f3 16.
C:f3 d4 17. Kd5 K:d5 18. C:d5 de
19. fe C:e3+ 20. Kph1 Фg5 21.
Лаe1 Cf4 22. Ле4 Ce5 23. C:c6
C:b2 24. C:b7 Фb5 25. Лfe1 Ф:b7
26. Ф:b2 Фc6 27. Фb3 g6 28. a4
Фc2 29. Ф:c2 Л:c2 30. Лb1 Лfc8
31. b5 Лc1+ 32. Леe1 Л:e1+ 33.
Л:e1 ab 34. ab Kpf8 35. Kpg1
Лb8 36. Лb1 Кре7 37. Kpf2 Kpd6
38. Кре3 Kpc5 39. Kpf4 f6 40.
Лc1+ Kpd5 41. Лd1+ Kpc5 42.
Лd7 Л:b5 43. Л:h7 Kpd6 44. Лh6
g5+. Ничья.

№ 68. Испанская партия

СПАССКИЙ — УНЦИКЕР

1. e4 e5 2. Kf3 Kc6 3. Cb5 a6
4. Ca4 Kf6 5. Фе2 b5 6. Cb3 Ce7
7. c3 0—0 8. 0—0 d6 9. Лd1 Ka5
10. Cc2 c5 11. d4 Фc7 12. de de
13. Cg5 Ce6 14. Kbd2 Лfd8 15. h3
Kh5 16. Ce3 h6 17. Kh2 Kf6 18.
Фf3 Лd7 19. Ле1 Лад8 20. Kf1
Kh7 21. Фg3 Cg5 22. Kf3 Cf4 23.
C:f4 ef 24. Фh4 Kc4 25. Лab1 Kf8
26. e5 Cd5 27. Ф:f4 C:f3 28. Ф:f3
К:e5. Ничья.

ПРОИГРАННЫЕ ПАРТИИ

Международный турнир,
Бухарест, 1953 г.

№ 69. Славянская защита

СЛИВА — СПАССКИЙ

1. d4 Kf6 2. Kf3 d5 3. c4 c6 4. Kc3 e6 5. e3 Kbd7 6. Cd3 dc 7. C:c4 b5 8. Cd3 a6 9. e4 c5 10. e5 cd 11. K:b5 Kg4 12. Kb:d4 Kg:e5 13. Ce4 Лаб8 14. 0—0 K:f3+ 15. C:f3 Cb7 16. Kc6 C:c6 17. C:c6 Фc7

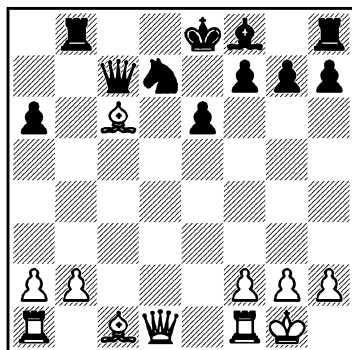

18. Cf4 Ф:c6 19. Лc1 Фb6 20. C:b8 Ф:b8 21. Фd4 Kb6 22. Лc6 Kd5 23. Лfcl Kpd7 24. Л:a6 Cd6 25. Ла7+ Kpd8 26. Фа4 Kb6 27. Фа6 Kd7 28. Ла8 Кре7 29. Л:b8 Л:b8 30. b3 Лb6 31. Фа5 f5 32. g3. Черные сдались.

№ 70. Защита Грюнфельда

СПАССКИЙ — МИЛЕВ

1. d4 Kf6 2. c4 g6 3. Kc3 d5 4. cd K:d5 5. e4 K:c3 6. bc Cg7 7. Cc4 c5 8. Ke2 0—0 9. 0—0 10. cd Kc6 11. Ce3 Cg4 12. f3 Cd7 13. Лb1 e6 14. Фd2 Ka5 15. Cd3 a6 16. Cg5 f6 17. Cf4 e5 18. de fe 19. Cg5 Cf6 20. C:f6 Л:f6 21. Фc3 Лd6 22. Cc4+ K:c4 23. Ф:c4+ Ce6 24. Фc5 b5 25. Kc3 Фb6 26. Ф:b6 Л:b6 27. Лfd1 Лc8 28. Kd5 C:d5 29. Л:d5 Лc2 30. a4 b4 31. a5 Лb7 32. Лd6 b3 33. Лb6.

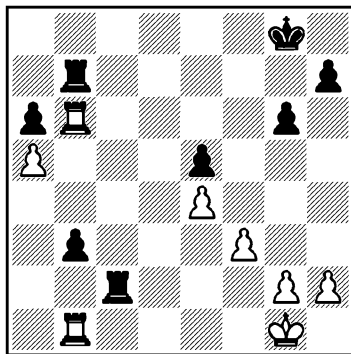

33. ... Лd7 34. Л6:b3 Лdd2 35. Лb8+ Kpg7 36. Л8b7+ Kph6 37. Ле7 Лг2+ 38. Kph1 Л:h2+ 39. Kpg1 Лcg2+ 40. Kpf1 Ла2 41. Kpg1 Kpg5 42. Л:e5+ Kpf4 43. Лc5 Kp:f3 44. Лb3+ Kpf4 45. e5 Лhe2 46. Лb4+ Kpf5 47. Лb1 Лg2+ 48. Kph1 Лh2+ 49. Kpg1

Kc3 e6 8. Ce3 Ke7 9. Cd2 Φc7 10. Ce2 a6 11. 0—0 Kg6 12. Ka4 C:f3 13. C:f3 K:e5 14. Kb6 Jd8 15. b4 K:f3+ 16. Φ:f3

№ 71. Каталонское начало

КЛАМАН — СПАССКИЙ

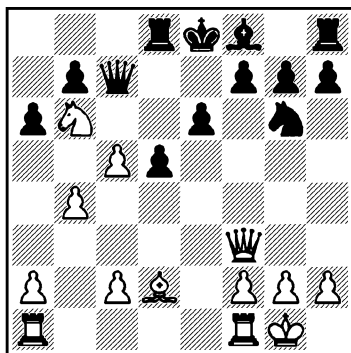

1. d4 Kf6 2. Kf3 e6 3. g3 c5 4. Cg2 Kc6 5. 0—0 d5 6. c4 dc 7. Ke5 Kd5 8. K:c6 bc 9. Kc3 Cb7 10. Ke4 cd 11. Ф:d4 Фb6 12. Фе5 Фc7 13. Ф:c7 K:c7 14. Kd2 c3 15. bc Kd5 16. Лb1 0—0—0 17. Лb3 Kb6 18. Kf3 Cd6 19. Ce3 Cc7 20. Лfbl c5 21. C:c5 Ce4 22. Лcl Лd5 23. Ce3 Ла5 24. Лb4 Cc6 25. a4 Kd5 26. Cd4 e5 27. Лс4 C:a4 28. K:e5 Cb3 29. Ch3+ Kpb7 30. Лb1 C:e5 31. C:e5 Лal 32. Л:a1 C:c4 33. C:g7 Ле8 34. Cd4 a6 35. e3 Kpc6 36. Cg2 Ла8 37. Ла5 Kpd6 38. Лс5. Черные сдались.

XXII чемпионат СССР,
Москва, 1955 г.

№ 72. Защита Каро-Канн

СПАССКИЙ — КОТОВ

1. e4 c6 2. d4 d5 3. e5 c5 4. dc Kc6 5. Kf3 Cg4 6. Cb5 Φa5+ 7.

16. ... Cd6! 17. g3 0—0 18. Лад1 Фc6 19. c4 Cc7 20. cd ed 21. Cc3 C:b6 22. cb Лfe8 23. Лd3! Ке5 24. C:e5 Л:e5 25. Лfd1 Ф:b6 26. Л:d5 Л:d5 27. Л:d5 Л:d5 28. Ф:d5 Ф:b4 29. Фd8+ Фf8 30. Фc7 Фa8 31. h4? b5 32. Фb6 Фc8 33. Kpg2 h5 34. a3 g6 35. Kph2 Фf5 36. Kpg2 Фе4+ 37. Kpg1 Фе6 38. Фd8+ Kpg7 39. Фа5 Фc6 40. Kpf1 Kpf6 41. Kpe2 Kpe6 42. Kpf1 Kpd7 43. Kpg1 Kpc8 44. Фb4 Фd5 45. Фа5 Фd6 46. Фc3+ Kpb8 47. Фе3 f5! 48. Фc3 Kpb7
(см. диаграмму)

49. $\Phi a5$ f4 50. gf $\Phi d1+$ 51. Kph2 $\Phi e2$ 52. Kpg2 $\Phi g4+$ 53. Kpf1 $\Phi:h4$ 54. $\Phi b4$ $\Phi h3+$ 55. Kpg1 $\Phi g4+$ 56. Kph2 $\Phi e6$ 57. $\Phi c5$ $\Phi f6$ 58. $\Phi b4$ Kpc6! 59. Kpg1 $\Phi d6$ 60. $\Phi e4+$ Kpb6 61. Kph2 a5 62. $\Phi e3+$ Kpa6 63. Kph3 b4 64. a4 Kpb7 65. $\Phi e4+$ Kpc7 66. $\Phi a8$ $\Phi e6+$ 67. Kph2 $\Phi b6$ 68. Kpg1

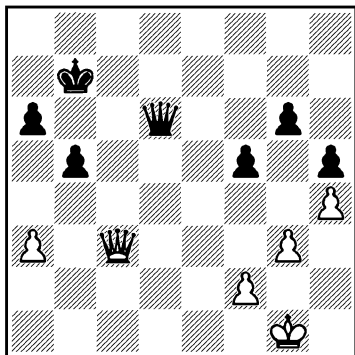

Фс5 69. Фg8 Фf5 70. Фc4+ Крd6
71. Фа6+ Кре7 72. Фа7+ Крf8
73. Фа8+ Кpg7 74. Фа7+ Кph6
75. Фb8 Фf6 76. Кpg2 h4 77.
Крh3 Крh5 78. Фc7? Фc3+.
Белые сдались.

№ 73. Защита Нимцовича

БОРИСЕНКО — СПАССКИЙ

1. d4 Kf6 2. c4 e6 3. Kc3 Cb4
4. Kf3 b6 5. e3 Cb7 6. Cd3 0—0
7. 0—0 c5 8. Ka4! cd 9. ed C:f3
10. F:f3 Kc6 11. Ce3 Лfe8 12. a3
Cf8 13. Kc3 Лac8 14. Лac1 Ka5
15. Ke2 Kc6 16. Лfd1 e5

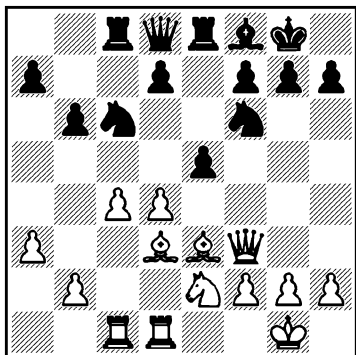

17. Cg5! Ce7 18. Φh3! h6 19.
Ce3 Cf8 20. d5 Ka5 21. b4 e4! 22.
ba ed 23. Л:d3 ba 24. Kg3 Ke4 25.
Φg4 K:g3 26. hg Cc5! 27. C:h6?
Φf6 28. Ce3 Φb2 29. Лf1

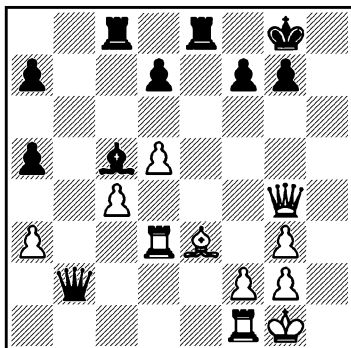

29. ... Фc2? 30. Cd4! C:d4 31. Л:d4 Фc3 32. Лf4 Лe1 33. Л:f1 Ф:e1+ 34. Kph2 Фе7 35. Фh5! f6 36. Лh4 Лcf8 37. Фh7+ Kpf7 38. a4! Фе5 39. Лg4 Лg8 40. Фg6+ Kpf8 41. Лh4 Фc3 42. Фf5. Черные сдались.

№ 74. Защита Нимцовича

ФУРМАН — СПАССКИЙ

1. d4 Kf6 2. c4 e6 3. Kc3 Cb4
4. e3 c5 5. Cd3 Kc6 6. Kf3 0—0 7.
0—0 d5 8. a3 C:c3 9. bc dc 10.
C:c4 Φc7 11. Cd3 e5 12. Φc2 Cg4
13. K:e5 K:e5 14. de Φ:e5 15. f3
Cd7 16. e4! c4 17. Ce2 Cc5+ 18.
Kph1 Lfe8 19. Φb2 Лac8 20. Cf4
Kh5! 21. Cd2 f5 22. Φ:b7 Cb5 23.
Лfe1!

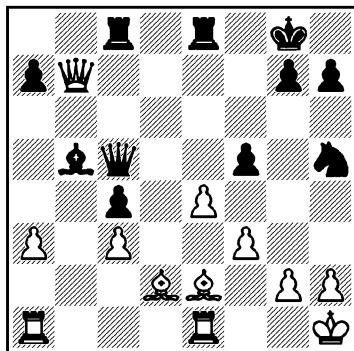

23. ... Лс6? 24. Се3! Фе5 25. f4 Kg3+ 26. hg Лh6+ 27. Kpg1 Ф:с3 28. Ф:а7 fe 29. Фd4. Черные сдались.

Первенство мира среди
юношей, Антверпен, 1955 г.

№ 75. Сицилианская защита

СПАССКИЙ — КЛАГЕС

1. e4 c5 2. Кf3 Кс6 3. d4 cd 4. К:d4 Кf6 5. Кс3 d6 6. Сg5 e6 7. Фd2 Се7 8. 0—0—0 0—0 9. Кb3 Фb6 10. f3 Лfd8 11. Се3 Фс7 12. Фf2 Кd7 13. g4 a6 14. g5 b5 15. f4 Кс5 16. К:c5 dc 17. Л:d8+ К:d8 18. e5 Сb7 19. Сg2 С:g2 20. Ф:g2 Фс6 21. Ке4 Лс8 22. h4 Фd5 23. Лd1 Ф:a2 24. Кf6+ Кph8! 25. Фе4? gf 26. gf Cf8 27. Фg2 Кс6 28. Лd6 Ка5 29. С:c5 Кb3+! Белые сдались.

Межзональный турнир,
Гетеборг, 1955 г.

№ 76. Новоиндийская защита

КЕРЕС — СПАССКИЙ

1. d4 Кf6 2. c4 e6 3. Кf3 b6 4. e3 Сb7 5. Cd3 Се7 6. 0—0 0—0 7. b3 d5 8. Сb2 Кbd7 9. Кс3 c5 10. Фе2 dc 11. bc Фс7 12. Лад1 Лад8? 13. d5 a6 14. de fe 15. Kg5 Фс6 16. f4 h6 17. Кf3 Фс7 18. Kh4 Cd6 19. Сb1 Лfe8 20. Фf2 Кf8 21. Фg3 Kh5 22. Фh3 Кf6 23. Kg6 e5

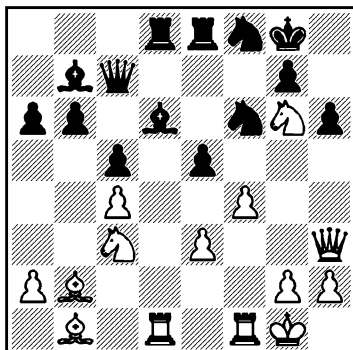

24. Кd5 С:d5 25. fe С:e5 26. К:e5? Се6 27. Фg3 Л:d1 28. Л:d1 b5 29. Лf1 Кd7? 30. Ф:g7+! Черные сдались.

№ 77. Староиндийская защита

ПАХМАН — СПАССКИЙ

1. d4 Кf6 2. c4 g6 3. g3 Сg7 4. Сg2 0—0 5. Кf3 d6 6. 0—0 Кс6 7. d5 Ка5 8. Кfd2 c6 9. Кс3 cd 10. cd Cd7 11. Кb3 Кс4 12. Кd2 Фс7

13. К:с4 Ф:с4 14. Cd2 Лfс8 15. Фb3 b5 16. Лfс1 Фg4 17. е4 Фh5 18. f3 е6 19. de C:e6 20. Фd1 d5 21. е5 Ф:е5 22. Cf4 Фh5 23. К:b5 g5 24. Ce5 Фh6 25. Кс7 Kg4 26. fг C:e5 27. К:a8 Л:a8 28. Лс2 Лb8 29. Лb1 Фg6 30. Фе2 Фg7 31. b3 Cc3 32. Лd1 а5 33. Cf3 d4 34. Ce4 Ле8 35. Фf3 Фе5 36. Ле2 Фс5 37. Cd3 h5 38. gh g4 39. Фf6 Ф:h5 40. Ле5. Черные сдались.

№ 78. Испанская партия

СПАССКИЙ — БИСГАЙЕР

1. е4 е5 2. Кf3 Кс6 3. Сb5 f5 4. Кс3 Кf6 5. Фе2 Кd4 6. К:d4 ed 7. е5 Kg4 8. h3 Kh6 9. Кd1 Фе7 10. с3 с6 11. Cd3 dc 12. dc Kf7 13. C:f5 Ф:f5 14. Ке3 Cc5 15. 0—0 d5 16. Фd3 C:f5 17. К:f5 0—0 18. Се3 C:e3 19. К:e3 Лае8 20. Лае1 Kg5 21. Кс2 Фf4 22. Фd4 Ле4 23. Л:e4 Ф:e4 24. Ф:e4 К:e4 25. f3 Кс5 26. Кd4 Ле8 27. Лb1 Ка4! 28. Кpf2 Kpf7 29. f4 Ле4 30. Kpf3 g6 31. g3 Kpe7 32. Кс2 b5 33. Kb4 Kpd6 34. Кd3 а5 35. h4 с5 36. а3? Ле7 37. Ке5 Лb7 38. Kpe3.

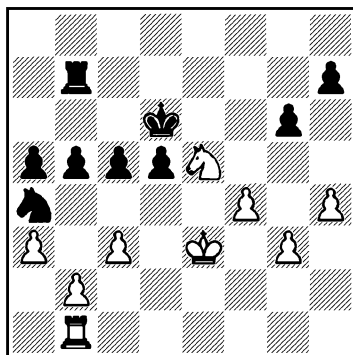

38. ... Cc4! 39. Kpd4 Кс5 40. h5 gh 41. Лh1 Ке6+ 42. Kpe3 Kg7 43. g4 b4! 44. ab ab 45. gh bc 46. bc Kf5+ 47. Kpf3 Лb3 48. Лс1 Кd4+ 49. Kpg4 Ке2 50. Ла1 Л:c3 51. Ла6+ Kpc5 52. Ла5+ Kpd6 53. Ла6+ Kpc7 54. Ла5 Лg3+ 55. Kpf5 с3! 56. Л:d5 с2 57. Лс5+ Kpd6 58. Л:c2 Кd4+ 59. Kpf6 К:c2 60. Kf7+ Kpd5 61. Kg5 Лg4 62. К:h7 Л:f4+ 63. Kpg5 Kpe5 64. h6 Кd4 65. Kpg6 Ке6 66. Kg5 Лg4 67. h7 Л:g5+ 68. Kph6 Kpf5! Белые сдались.

№ 79. Дебют Рети

ПАННО — СПАССКИЙ

1. Кf3 Кf6 2. g3 с5 3. Cg2 Кс6 4. с4 е5 5. Кс3 Ce7 6. 0—0 0—0 7. d3 d6 8. Лb1 Лb8 9. а3 а6 10. Ke1 Cg4! 11. b4 cb 12. ab d5 13. b5 ab 14. cd Кd4 15. h3 Ch5 16. g4 b4 17. Ке4 К:e4? 18. de Cg6 19. Cd2 Kb5 20. C:b4 C:b4 21. Л:b4 Фа5 22. Кd3 Кс3 23. Фd2! Лfс8 24. Фb2 f6 25. Ла1 Фс7 26. Ла7 Фd8 27. Л:b7 К:e4

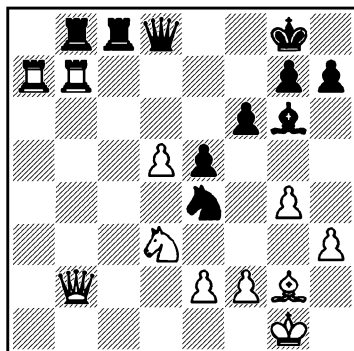

28. К:е5! fe 29. С:е4 С:е4 30.
Л:g7+ Кph8 31. Л:h7+ Кpg8 32.
Лh8+ Кр:h8 33. Ф:е5+. Черные
сдались.

80. Староиндийская защита

НАЙДОРФ — СПАССКИЙ

1. d4 Кf6 2. Кf3 g6 3. c4 Cg7
4. g3 0—0 5. Cg2 d6 6. 0—0 Кc6
7. Кc3 Cf5 8. b3 Ke4 9. Cb2 К:c3
10. С:c3 Ce4 11. Лcl d5 12. e3 a5
13. Фе2 e6 14. Лfd1 a4 15. Cf1!
ab 16. ab Фе7 17. Ке1! h5 18. Кd3
dc? 19. bc С:d3? 20. Ф:d3.

20. ... Ла7 21. Фb1 Лfa8 22.
Cg2 Кd8 23. Сb4 Фd7 24. Фе4
Ла2 25. d5 ed 26. cd Сb2 27. Лb1
Cf6 28. Фf4 Cg7 29. Фg5 Л8a6
30. Фе7 Ф:e7 31. С:e7 Cf6? 32. d6!
Л:d6 33. С:f6 Л:f6 34. Л:d8+
Кpg7 35. f4 b6 36. Лd7 Лc2 37
Cd5 c6 38. Cg2 g5 39. fg Лf5 40
Ce4. Черные сдались.

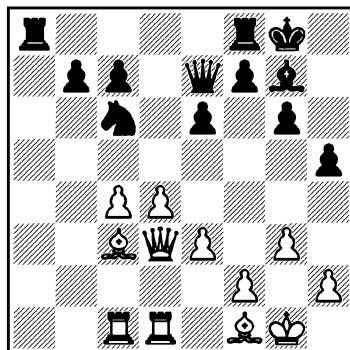

Указатель партий

Комментированные партии:

1. Спасский — Шман — Первенство ЦС «Трудовые резервы», Минск, 1948 г.
2. Спасский — Автономов — Юношеское первенство Ленинграда, 1949 г.
3. Спасский — Вилуп — Первенство Ленинграда среди школьников, 1949 г.
4. Эстрин — Спасский — Четвертьфинал XX чемпионата СССР, Рига, 1951 г.
5. Фурман — Спасский — Чемпионат Ленинграда, 1952 г.
6. Барда — Спасский — Международный турнир, Бухарест, 1953 г.
7. Спасский — Смыслов — Международный турнир, Бухарест, 1953 г.
8. Троянеску — Спасский — Международный турнир, Бухарест, 1953 г.
9. Спасский — Мелик-Пашаян — Командное первенство СССР среди юношей, Москва, 1954 г.
10. Спасский — Бывшев — Полуфинал XXII чемпионата СССР, Ленинград, 1954 г.
11. Милич — Спасский — Командное первенство мира среди студентов, Лион, 1955 г.
12. Спасский — Керес — XXII чемпионат СССР, Москва, 1955 г.
13. Микенас — Спасский — XXII чемпионат СССР, Москва, 1955 г.
14. Спасский — Антошин — XXII чемпионат СССР, Москва, 1955 г.
15. Щербаков — Спасский — XXII чемпионат СССР, Москва, 1955 г.
16. Геллер — Спасский — XXII чемпионат СССР, Москва, 1955 г.
17. Спасский — Петросян — XXII чемпионат СССР, Москва, 1955 г.
18. Ботвинник — Спасский — XXII чемпионат СССР, Москва, 1955 г.
19. Спасский — Кан — XXII чемпионат СССР, Москва, 1955 г.
20. Спасский — Авербах — XXII чемпионат СССР, Москва, 1955 г.

- | | |
|----------------------------|----------------------------------------------------|
| 21. Симагин — Спасский | — XXII чемпионат СССР, Москва, 1955 г. |
| 22. Спасский — Флор | — XXII чемпионат СССР, Москва, 1955 г. |
| 23. Спасский — Тайманов | — XXII чемпионат СССР, Москва, 1955 г. |
| 24. Спасский — Корчной | — XXII чемпионат СССР, Москва, 1955 г. |
| 25. Лисицын — Спасский | — XXII чемпионат СССР, Москва, 1955 г. |
| 26. Спасский — Ван Остером | — Первенство мира среди юношей, Антверпен, 1955 г. |
| 27. Спасский — Сабо Л. | — Межзональный турнир, Гетеборг, 1955 г. |
| 28. Спасский — Геллер | — Межзональный турнир, Гетеборг, 1955 г. |
| 29. Иливицкий — Спасский | — Межзональный турнир, Гетеборг, 1955 г. |
| 30. Спасский — Рабар | — Межзональный турнир, Гетеборг, 1955 г. |
| 31. Медина — Спасский | — Межзональный турнир, Гетеборг, 1955 г. |
| 32. Спасский — Пильник | — Межзональный турнир, Гетеборг, 1955 г. |
| 33. Спасский — Гимар | — Межзональный турнир, Гетеборг, 1955 г. |
| 34. Спасский — Филип | — Межзональный турнир, Гетеборг, 1955 г. |
| 35. Штальберг — Спасский | — Межзональный турнир, Гетеборг, 1955 г. |

Партии без примечаний

- | | |
|--------------------------|------------------------------------------------------------------|
| 36. Спасский — Юхтман | — Командное первенство СССР среди юношей, Ростов-на-Дону 1952 г. |
| 37. Спасский — Сабо С. | — Международный турнир, Бухарест, 1953 г. |
| 38. Штольц — Спасский | — Международный турнир, Бухарест, 1953 г. |
| 39. Спасский — Радулеску | — Международный турнир, Бухарест, 1953 г. |
| 40. Барца — Спасский | — Международный турнир, Бухарест, 1953 г. |

41. Спасский — Голомбек — Международный турнир, Бухарест, 1953 г.
42. Болеславский — Спасский — Международный турнир, Бухарест, 1953 г.
43. Спасский — Шайтар — Международный турнир, Бухарест, 1953 г.
44. Геллер А. — Спасский — Турнир мастеров и кандидатов в мастера, Ленинград, 1954 г.
45. Полугаевский — Спасский — Турнир мастеров и кандидатов в мастера, Ленинград, 1954 г.
46. Спасский — Эстрин — Турнир мастеров и кандидатов в мастера, Ленинград, 1954 г.
47. Спасский — Левин — Турнир мастеров и кандидатов в мастера, Ленинград, 1954 г.
48. Спасский — Крогиус — Турнир мастеров и кандидатов в мастера, Ленинград, 1954 г.
49. Спасский — Гусев Н. — Турнир мастеров и кандидатов в мастера, Ленинград, 1954 г.
50. Ууси — Спасский — Турнир мастеров и кандидатов в мастера, Ленинград, 1954 г.
51. Чеховер — Спасский — Турнир мастеров и кандидатов в мастера, Ленинград, 1954 г.
52. Хасин — Спасский — Турнир мастеров и кандидатов в мастера, Ленинград, 1954 г.
53. Спасский — Зурахов — Полуфинал XXII чемпионата СССР, Ленинград, 1954 г.
54. Замиховский — Спасский — Полуфинал XXII чемпионата СССР, Ленинград, 1954 г.
55. Лисицын — Спасский — Полуфинал XXII чемпионата СССР, Ленинград, 1954 г.
56. Спасский — Копылов — Полуфинал XXII чемпионата СССР, Ленинград, 1954 г.
57. Спасский — Рагозин — Полуфинал XXII чемпионата СССР, Ленинград, 1954 г.
58. Чеховер — Спасский — Полуфинал XXII чемпионата СССР, Ленинград, 1954 г.
59. Спасский — Тайманов — Полуфинал XXII чемпионата СССР, Ленинград, 1954 г.
60. Спасский — Холмов — Полуфинал XXII чемпионата СССР, Ленинград, 1954 г.
61. Лутиков — Спасский — Полуфинал XXII чемпионата СССР, Ленинград, 1954 г.

- | | |
|-------------------------|------------------------------------------------------|
| 62. Шамкович — Спасский | — Полуфинал XXII чемпионата СССР, Ленинград, 1954 г. |
| 63. Дезейч — Спасский | — Чемпионат мира среди юношей, Антверпен, 1955 г. |
| 64. Меднис — Спасский | — Чемпионат мира среди юношей, Антверпен, 1955 г. |
| 65. Доннер — Спасский | — Межзональный турнир, Гетеборг, 1955 г. |
| 66. Спасский — Петросян | — Межзональный турнир, Гетеборг, 1955 г. |
| 67. Фудерер — Спасский | — Межзональный турнир, Гетеборг, 1955 г. |
| 68. Спасский — Унцикер | — Межзональный турнир, Гетеборг, 1955 г. |

Проигранные партии:

- | | |
|--------------------------|------------------------------------------------------|
| 69. Слива — Спасский | — Международный турнир, Бухарест, 1953 г. |
| 70. Спасский — Милев | — Международный турнир, Бухарест, 1953 г. |
| 71. Кламан — Спасский | — Полуфинал XXII чемпионата СССР, Ленинград, 1954 г. |
| 72. Спасский — Котов | — XXII чемпионат СССР, Москва, 1955 г. |
| 73. Борисенко — Спасский | — XXII чемпионат СССР, Москва, 1955 г. |
| 74. Фурман — Спасский | — XXII чемпионат СССР, Москва, 1955 г. |
| 75. Спасский — Клагес | — Чемпионат мира среди юношей, Антверпен, 1955 г. |
| 76. Керес — Спасский | — Межзональный турнир, Гетеборг, 1955 г. |
| 77. Пахман — Спасский | — Межзональный турнир, Гетеборг, 1955 г. |
| 78. Спасский — Бисгайер | — Межзональный турнир, Гетеборг, 1955 г. |
| 79. Панно — Спасский | — Межзональный турнир, Гетеборг, 1955 г. |
| 80. Найдорф — Спасский | — Межзональный турнир, Гетеборг, 1955 г. |

Указатель партнеров

Авербах	20	Клагес	75	Сабо Л.	27
Автономов	2	Кламан	71	Сабо С.	37
Антошин	14	Копылов	56	Симагин	21
Барда	6	Корчной	24	Слива	69
Барца	40	Котов	72	Смыслов	7
Бисгайер	78	Крогиус	48	Тайманов	23, 59
Болеславский	42	Левин	47	Троянскую	8
Борисенко	73	Лисицын	25, 55	Унцикер	68
Ботвинник	18	Лутиков	61	Ууси	50
Бывшев	10	Медина	31	Филип	34
Ван Остером	26	Меднис	64	Флор	22
Вилуп	3	Мелик-Пашаян	9	Фудерер	67
Геллер А.	44	Микенас	13	Фурман	5, 74
Геллер Е.	16, 28	Милев	70	Хасин	52
Гимар	33	Милич	11	Холмов	60
Голомбек	41	Найдорф	80	Чеховер	51, 58
Гусев Н.	49	Панно	79	Шайтар	43
Дезейч	63	Пахман	77	Шамкович	62
Доннер	65	Петросян	17, 66	Шман	1
Замиховский	54	Пильник	32	Штальберг	35
Зурахов	53	Полугаевский	45	Штольц	38
Иливицкий	29	Рабар	30	Щербаков	15
Каң	19	Радулеску	39	Юхтман	36
Керес	12, 76	Рагозин	57	Эстрин	4, 46

Указатель дебютов

Королевский гамбит	20
Центральный дебют	8
Дебют Понциани	4
Итальянская партия	63
Защита двух коней	28, 64
Испанская партия	11, 23, 27, 31, 46, 47, 57, 59, 60, 68, 78
Защита Каро-Канн	66, 72
Французская защита	9, 33
Сицилианская защита	15, 17, 19, 30, 32, 44, 48, 49, 53, 75
Ферзевый гамбит	1, 5, 38, 39
Принятый ферзевый гамбит	2, 22, 37
Славянская защита	40, 58, 69
Каталонское начало	71
Индийская защита	6, 29, 35, 56, 61
Новоиндийская защита	13, 50, 76
Защита Нимцовича	7, 12, 16, 34, 36, 41, 67, 73, 74
Защита Грюнфельда	10, 24, 42, 43, 70
Староиндийская защита	26, 51, 52, 54, 55, 62, 65, 77, 80
Защита Бенони	45
Голландская защита	3, 14
Английское начало	18
Дебют Рети	21, 25, 79

Комментаторы партий

Батуринский В.	— 5
Бондаревский И.	— 27, 33
Боич-Осмоловский М.	— 16
Зак В.	— 1, 2, 3, 4, 9
Кан И.	— 19
Керес П.	— 7
Константинопольский А.	— 8
Моисеев О.	— 28
Прорвич А.	— 26
Симагин В.	— 10, 21
Спасский Б.	— 6, 14, 20, 23, 31, 32, 35
Суэтин А.	— 13, 15, 17, 18, 22
Тайманов М.	— 11
Толуш А.	— 20, 23, 29, 30, 31, 32, 34, 35
Хенкин В.	— 25
Чистяков А.	— 12
Юдович М.	— 24

Указатель литературы:

1. Батуринский В., Муратбеков А. «Короли и королевы шахмат», «Мектеп», Фрунзе, 1983 г.
2. Бондаревский И. «Межзональный шахматный турнир, Гетеборг, 1955 г.» Сборник партий. «Физкультура и спорт», Москва, 1957 г.
3. «XXII первенство СССР по шахматам. Сборник партий» (Составитель — В. П. Симагин), «Физкультура и спорт», Москва, 1956 г.
4. Зак В. «О маленьких для больших», «Физкультура и спорт», Москва, 1973 г.
5. Зак В., Длуголенский Я. «Отдать, чтобы найти!», «Детская литература», Ленинград, 1989 г.
6. Ройзман А. «Шахматные миниатюры. 400 комбинационных партий», «Полымя», Минск, 1978 г.
7. «Шахматы за 1954 год. Сборник» (Автор-составитель Л. Абрамов), «Физкультура и спорт», Москва, 1955 г.
8. «Шахматы за 1955 год. Сборник» (Автор-составитель Л. Прорвич), «Физкультура и спорт», Москва, 1956 г.
9. «Шахматы в СССР»: 1949—№ 6
1952—№ 10
1953—№№ 6, 9
1955—№ 10
10. «Шахматный бюллетень»: 1955—№ 5
11. «64»: 1968—№ 13
12. «XXII шахматный чемпионат СССР», Бюллетень Комитета по физической культуре и спорту при Совете Министров СССР
№ 1 18 февраля 1955 г. № 3 24 февраля 1955 г.
№ 6 3 марта 1955 г. № 7 5 марта 1955 г.
№ 10 12 марта 1955 г. № 13 19 марта 1955 г.
№ 14 22 марта 1955 г. № 15 24 марта 1955 г.
№ 16 26 марта 1955 г. № 17 29 марта 1955 г.
№ 18 31 марта 1955 г.

Указатель соревнований

Год	Соревнование	Результат	+	—	—	Место
1951	Командное первенство СССР среди юношей, 2-я доска в команде Ленинграда	8 ¹ / ₂ из 9	8	—	1	1
	Четвертьфинал XX чемпионата СССР, Рига	8 ¹ / ₂ из 15				7—8
1952	Чемпионат Ленинграда	9 ¹ / ₂ из 13	6	—	7	2
1953	Международный турнир, Бухарест	12 из 19	8	3	8	4—6
1954	Турнир мастеров и кандидатов в мастера, Ленинград, 10 июля—2 августа	12 ¹ / ₂ из 15	10	—	5	1
	Командное первенство СССР среди юношей, 1-я доска в команде Ленинграда	7 ¹ / ₂ из 9				1
	Полуфинал XXII чемпионата СССР, Ленинград	12 из 20	6	2	12	4
1955	XXII чемпионат СССР, Москва, 11 февраля—15 марта	11 ¹ / ₂ из 19	7	3	9	3—6
	Командное первенство мира среди студентов, Лион, 6—15 мая, 2-я доска в команде СССР	7 ¹ / ₂ из 8	7	—	1	1
	Первенство мира среди юношей, Антверпен					
	полуфинал, 21—27 июля	6 из 7	6	1	—	1
	финал, 29 июля—7 августа	8 из 9	7	—	2	1
	Межзоональный турнир, Гетеборг, 14 августа—22 сентября	11 из 20	7	5	8	7—9

ТАБЛИЦЫ СОРЕВНОВАНИЙ

ЧЕМПИОНАТ ЛЕНИНГРАДА, 1952 г.

№	Участники	1	2	3	4	5	6	7	8	9	10	11	12	13	14	Итого	Место
1.	Тайманов		1/2	1	1/2	1	1	1	1/2	1	1	1	1	1	1	11 1/2	1
2.	Спаский	1/2		1/2	1	1/2	1/2	1	1/2	1	1/2	1	1	1/2	1	9 1/2	2
3.	Левенфиш	0	1/2		0	1	1	1/2	1	1	1/2	1/2	1	1	1	9	3
4.	Корчной	1/2	0	1		1	1/2	0	1/2	0	1	1	1	0	1	7 1/2	4
5.	Будо	0	1/2	0	0		1	1/2	1	1/2	1	1/2	1	1	0	7	5-7
6.	Бывшев	0	1/2	0	1/2	0		1/2	1/2	0	1	1	1	1	1	7	5-7
7.	Фурман	0	0	1/2	1	1/2	1/2		1/2	1	1/2	0	1	1/2	1	7	5-7
8.	Айзенштадт	1/2	1/2	0	1/2	0	1/2	1/2		1/2	1	0	1/2	1	1	6 1/2	8-9
9.	Шмаев	0	0	0	1	1/2	1	0	1/2		0	1	1/2	1	1	6 1/2	8-9
10.	Геллер А.	0	1/2	1/2	0	0	0	1/2	0	1		1/2	1	1/2	1	5 1/2	10
11.	Захаров	0	0	1/2	0	1/2	0	1	1	0	1/2		0	0	1/2	4	11-12
12.	Копылов	0	0	0	0	0	0	0	1/2	1/2	0	1		1	1	4	11-12
13.	Полторанов	0	1/2	0	1	0	0	1/2	0	0	1/2	1	0		0	3 1/2	13
14.	Введенский	0	0	0	0	1	0	0	0	0	0	1/2	0	1		2 1/2	14

МЕЖДУНАРОДНЫЙ ТУРНИР, БУХАРЕСТ, 1953 г.

№	Участники	1	2	3	4	5	6	7	8	9	10	11	12	13	14	15	16	17	18	19	20	Итого	Место
1.	Толуш	$\frac{1}{2}$	$\frac{1}{2}$	0	$\frac{1}{2}$	$\frac{1}{2}$	$\frac{1}{2}$	$\frac{1}{2}$	$\frac{1}{2}$	1	1	1	1	1	$\frac{1}{2}$	$\frac{1}{2}$	1	1	1	1	1	14	1
2.	Петросян	$\frac{1}{2}$	$\frac{1}{2}$	$\frac{1}{2}$	$\frac{1}{2}$	$\frac{1}{2}$	$\frac{1}{2}$	$\frac{1}{2}$	$\frac{1}{2}$	$\frac{1}{2}$	$\frac{1}{2}$	1	$\frac{1}{2}$	$\frac{1}{2}$	$\frac{1}{2}$	1	1	1	1	1	1	13	2
3.	Смыслов	1	$\frac{1}{2}$	$\frac{1}{2}$	$\frac{1}{2}$	0	$\frac{1}{2}$	$\frac{1}{2}$	$\frac{1}{2}$	$\frac{1}{2}$	$\frac{1}{2}$	$\frac{1}{2}$	$\frac{1}{2}$	$\frac{1}{2}$	1	1	1	1	$\frac{1}{2}$	1	$\frac{1}{2}$	12 $\frac{1}{2}$	3
4.	Болеславский	$\frac{1}{2}$	$\frac{1}{2}$	$\frac{1}{2}$	$\frac{1}{2}$	0	$\frac{1}{2}$	$\frac{1}{2}$	$\frac{1}{2}$	$\frac{1}{2}$	1	1	1	$\frac{1}{2}$	1	$\frac{1}{2}$	1	$\frac{1}{2}$	$\frac{1}{2}$	$\frac{1}{2}$	1	12	4—6
5.	Сабо Л.	$\frac{1}{2}$	$\frac{1}{2}$	$\frac{1}{2}$	1	$\frac{1}{2}$	0	$\frac{1}{2}$	$\frac{1}{2}$	0	0	0	$\frac{1}{2}$	1	1	1	1	1	1	1	1	12	4—6
6.	Спаский	$\frac{1}{2}$	$\frac{1}{2}$	$\frac{1}{2}$	$\frac{1}{2}$	1	$\frac{1}{2}$	$\frac{1}{2}$	$\frac{1}{2}$	$\frac{1}{2}$	1	0	$\frac{1}{2}$	$\frac{1}{2}$	1	0	$\frac{1}{2}$	1	1	1	1	12	4—6
7.	Барца	$\frac{1}{2}$	$\frac{1}{2}$	0	$\frac{1}{2}$	$\frac{1}{2}$	$\frac{1}{2}$	$\frac{1}{2}$	$\frac{1}{2}$	$\frac{1}{2}$	$\frac{1}{2}$	0	$\frac{1}{2}$	1	1	$\frac{1}{2}$	1	$\frac{1}{2}$	1	1	1	11 $\frac{1}{2}$	7
8.	О'Келли	$\frac{1}{2}$	$\frac{1}{2}$	$\frac{1}{2}$	$\frac{1}{2}$	$\frac{1}{2}$	$\frac{1}{2}$	$\frac{1}{2}$	$\frac{1}{2}$	$\frac{1}{2}$	$\frac{1}{2}$	$\frac{1}{2}$	0	$\frac{1}{2}$	1	1	$\frac{1}{2}$	1	1	$\frac{1}{2}$	$\frac{1}{2}$	11	8—9
9.	Сабо С.	0	$\frac{1}{2}$	$\frac{1}{2}$	$\frac{1}{2}$	1	0	$\frac{1}{2}$	$\frac{1}{2}$	$\frac{1}{2}$	$\frac{1}{2}$	$\frac{1}{2}$	0	$\frac{1}{2}$	1	$\frac{1}{2}$	$\frac{1}{2}$	1	1	1	1	11	8—9
10.	Слива	0	$\frac{1}{2}$	$\frac{1}{2}$	0	1	1	$\frac{1}{2}$	$\frac{1}{2}$	$\frac{1}{2}$	$\frac{1}{2}$	$\frac{1}{2}$	1	1	$\frac{1}{2}$	0	1	1	$\frac{1}{2}$	$\frac{1}{2}$	$\frac{1}{2}$	10 $\frac{1}{2}$	10
11.	Филип	0	0	$\frac{1}{2}$	0	1	1	1	$\frac{1}{2}$	1	0	$\frac{1}{2}$	$\frac{1}{2}$	$\frac{1}{2}$	1	1	0	$\frac{1}{2}$	0	0	1	9 $\frac{1}{2}$	11—12
12.	Чокыля	0	$\frac{1}{2}$	$\frac{1}{2}$	0	$\frac{1}{2}$	$\frac{1}{2}$	$\frac{1}{2}$	$\frac{1}{2}$	$\frac{1}{2}$	0	$\frac{1}{2}$	$\frac{1}{2}$	1	0	1	1	0	0	1	1	9 $\frac{1}{2}$	11—12
13.	Шайтар	0	$\frac{1}{2}$	$\frac{1}{2}$	$\frac{1}{2}$	0	$\frac{1}{2}$	0	$\frac{1}{2}$	$\frac{1}{2}$	$\frac{1}{2}$	$\frac{1}{2}$	0	$\frac{1}{2}$	0	1	$\frac{1}{2}$	0	1	1	1	8 $\frac{1}{2}$	13
14.	Барда	$\frac{1}{2}$	$\frac{1}{2}$	0	0	0	0	0	0	0	1	0	1	1	$\frac{1}{2}$	0	$\frac{1}{2}$	1	$\frac{1}{2}$	1	1	8	14—15
15.	Милев	$\frac{1}{2}$	0	0	$\frac{1}{2}$	0	1	0	0	$\frac{1}{2}$	1	0	0	0	1	0	$\frac{1}{2}$	0	$\frac{1}{2}$	1	1	8	14—15
16.	Шгольц	0	0	0	0	0	$\frac{1}{2}$	$\frac{1}{2}$	$\frac{1}{2}$	$\frac{1}{2}$	0	1	0	$\frac{1}{2}$	$\frac{1}{2}$	1	$\frac{1}{2}$	1	$\frac{1}{2}$	$\frac{1}{2}$	0	7	16
17.	Голомбек	0	0	0	$\frac{1}{2}$	0	0	0	0	0	0	$\frac{1}{2}$	1	1	0	$\frac{1}{2}$	0	$\frac{1}{2}$	1	$\frac{1}{2}$	1	6	17—18
18.	Радулеску	0	0	$\frac{1}{2}$	$\frac{1}{2}$	0	0	$\frac{1}{2}$	0	0	$\frac{1}{2}$	1	1	0	$\frac{1}{2}$	0	$\frac{1}{2}$	0	$\frac{1}{2}$	0	0	6	17—18
19.	Троянеску	0	0	0	$\frac{1}{2}$	0	0	0	$\frac{1}{2}$	0	$\frac{1}{2}$	1	0	0	0	0	$\frac{1}{2}$	$\frac{1}{2}$	1	$\frac{1}{2}$	$\frac{1}{2}$	5	19
20.	Рейхер	0	0	$\frac{1}{2}$	0	0	0	0	$\frac{1}{2}$	0	$\frac{1}{2}$	0	0	0	0	0	1	0	0	$\frac{1}{2}$	$\frac{1}{2}$	3	20

ТУРНИР МАСТЕРОВ И КАНДИДАТОВ В МАСТЕРА, ЛЕНИНГРАД,

10 июля — 2 августа 1954 г.

№	Участники	1	2	3	4	5	6	7	8	9	10	11	12	13	14	15	16	Итого	Место
1.	Спасский	$\frac{1}{2}$	$\frac{1}{2}$	$\frac{1}{2}$	$\frac{1}{2}$	1	1	$\frac{1}{2}$	1	1	$\frac{1}{2}$	1	1	1	1	1	1	12 $\frac{1}{2}$	1
2.	Полугаевский	$\frac{1}{2}$	$\frac{1}{2}$	0	$\frac{1}{2}$	1	1	1	1	1	1	1	1	$\frac{1}{2}$	$\frac{1}{2}$	1	1	12	2
3.	Черепков	$\frac{1}{2}$	1	$\frac{1}{2}$	$\frac{1}{2}$	1	$\frac{1}{2}$	1	1	$\frac{1}{2}$	1	0	0	$\frac{1}{2}$	1	$\frac{1}{2}$	1	10	3
4.	Ууси	$\frac{1}{2}$	$\frac{1}{2}$	$\frac{1}{2}$	$\frac{1}{2}$	1	0	$\frac{1}{2}$	1	$\frac{1}{2}$	$\frac{1}{2}$	$\frac{1}{2}$	1	$\frac{1}{2}$	$\frac{1}{2}$	1	$\frac{1}{2}$	9	4
5.	Вельтмандер	0	0	0	0	$\frac{1}{2}$	$\frac{1}{2}$	$\frac{1}{2}$	$\frac{1}{2}$	$\frac{1}{2}$	1	$\frac{1}{2}$	$\frac{1}{2}$	1	1	$\frac{1}{2}$	1	7 $\frac{1}{2}$	5—8
6.	Геллер А.	0	0	$\frac{1}{2}$	1	$\frac{1}{2}$	$\frac{1}{2}$	0	$\frac{1}{2}$	$\frac{1}{2}$	$\frac{1}{2}$	1	$\frac{1}{2}$	$\frac{1}{2}$	$\frac{1}{2}$	$\frac{1}{2}$	1	7 $\frac{1}{2}$	5—8
7.	Хасин	$\frac{1}{2}$	0	0	$\frac{1}{2}$	$\frac{1}{2}$	1	$\frac{1}{2}$	0	$\frac{1}{2}$	$\frac{1}{2}$	1	1	1	1	0	0	7 $\frac{1}{2}$	5—8
8.	Эстрин	0	0	0	0	$\frac{1}{2}$	$\frac{1}{2}$	$\frac{1}{2}$	$\frac{1}{2}$	1	1	1	1	0	0	1	1	7 $\frac{1}{2}$	5—8
9.	Равинский	0	0	$\frac{1}{2}$	$\frac{1}{2}$	$\frac{1}{2}$	$\frac{1}{2}$	1	0	$\frac{1}{2}$	0	$\frac{1}{2}$	$\frac{1}{2}$	$\frac{1}{2}$	$\frac{1}{2}$	1	$\frac{1}{2}$	6 $\frac{1}{2}$	9—11
10.	Ровнер	$\frac{1}{2}$	0	0	$\frac{1}{2}$	0	$\frac{1}{2}$	$\frac{1}{2}$	0	1	$\frac{1}{2}$	$\frac{1}{2}$	0	1	0	1	1	6 $\frac{1}{2}$	9—11
11.	Цеховер	0	0	1	$\frac{1}{2}$	$\frac{1}{2}$	0	0	0	$\frac{1}{2}$	$\frac{1}{2}$	$\frac{1}{2}$	$\frac{1}{2}$	1	1	1	0	6 $\frac{1}{2}$	9—11
12.	Крогиус	0	0	1	0	$\frac{1}{2}$	$\frac{1}{2}$	0	0	$\frac{1}{2}$	1	$\frac{1}{2}$	$\frac{1}{2}$	$\frac{1}{2}$	1	$\frac{1}{2}$	0	6	12
13.	Антошин	0	$\frac{1}{2}$	$\frac{1}{2}$	$\frac{1}{2}$	0	$\frac{1}{2}$	0	1	$\frac{1}{2}$	0	0	$\frac{1}{2}$	$\frac{1}{2}$	$\frac{1}{2}$	0	1	5 $\frac{1}{2}$	13—14
14.	Левин	0	$\frac{1}{2}$	0	$\frac{1}{2}$	0	$\frac{1}{2}$	0	1	$\frac{1}{2}$	1	0	0	$\frac{1}{2}$	$\frac{1}{2}$	0	1	5 $\frac{1}{2}$	13—14
15.	Батыгин	0	0	$\frac{1}{2}$	0	$\frac{1}{2}$	$\frac{1}{2}$	1	0	0	0	0	$\frac{1}{2}$	1	1	$\frac{1}{2}$	0	5	15—16
16.	Гусев	0	0	0	$\frac{1}{2}$	0	0	1	0	$\frac{1}{2}$	0	1	1	0	0	1	$\frac{1}{2}$	5	15—16

ПОЛУФИНАЛ XXII ЧЕМПИОНАТА СССР, ЛЕНИНГРАД, 1954 г.

№	Участники	1	2	3	4	5	6	7	8	9	10	11	12	13	14	15	16	17	18	19	20	21	Итого	Место
1.	Тайманов		1	1	1/2	0	1/2	1	1/2	1/2	1/2	1/2	1/2	1/2	1	1	1/2	1	1/2	1	1	1	14	1
2.	Шербаков	0		1/2	1/2	1	1/2	1	0	0	1	0	1/2	1	1	1/2	1/2	1	1	1	1	1	13	2
3.	Кан	0	1/2		1/2	0	1/2	1/2	1	1/2	1/2	1	1/2	1/2	1	1	1/2	1/2	1/2	1	1	1	12 1/2	3
4.	Снацкий	1/2	1/2	1/2		1	1/2	1/2	1	0	1/2	1	1/2	1/2	1/2	0	1/2	1/2	1/2	1	1	1	12	4
5.	Лисицын	1	0	1	0		1/2	1	0	1	1/2	1	1/2	1	0	1	1/2	1/2	1/2	1/2	1/2	1/2	11 1/2	5—6
6.	Рагозин	1/2	1/2	1/2	1/2		1/2	0	1/2	1	1	1/2	0	1/2	0	1/2	1	1/2	0	1	1/2	1	11 1/2	5—6
7.	Замиковский	0	0	1/2	1/2	0	1/2		0	1	1/2	1/2	1	1	1/2	1/2	1	1/2	1/2	1	1/2	1	11	7—10
8.	Зураков	1/2	1	0	0	1	1	1		1	1/2	1/2	1/2	1/2	0	0	0	1	1/2	1	0	1	11	7—10
9.	Скоторенко	1/2	1	1/2	1	0	1/2	0	0		0	0	1/2	1/2	1/2	1	1	1/2	1	1	1/2	1	11	7—10
10.	Чеховер	1/2	0	1/2	1/2	1/2	0	1/2	1/2	1		1/2	1/2	1	1/2	1/2	1	1	1	1/2	1/2	0	11	7—10
11.	Бышев	1/2	1	0	0	0	0	1/2	1/2	1	1/2		0	0	1	1/2	1	1	1	1/2	0	1	10	11—12
12.	Холмов	1/2	1/2	1/2	1/2	1/2	0	1/2	1/2	0	1/2	1		0	1	1/2	0	0	1/2	1/2	1	1	10	11—12
13.	Кондратьев	1/2	0	1/2	1/2	0	1	0	1/2	1/2	0	1	1		0	1/2	1	1	1	0	0	1/2	9 1/2	13—14
14.	Толуш	0	0	0	1/2	1	1/2	1/2	1	1/2	1/2	0	0	1		1/2	1	1	1	0	0	1	9 1/2	13—14
15.	Кламан	0	1/2	0	1	0	0	1/2	1	0	1/2	1/2	1/2	1/2	1/2		0	0	1/2	0	1	1	9	15—16
15.	Кузьминых	1/2	1/2	1/2	1/2	1/2	1/2	0	1	0	0	0	1	0	0	1		0	1/2	0	1/2	1	9	15—16
17.	Лутиков	0	0	1/2	1/2	1/2	1	1/2	0	1/2	0	0	1	0	1	1	0		1/2	0	1/2	1	8 1/2	17
18.	Шамкович	1/2	0	1/2	1/2	1/2	0	1/2	1/2	0	0	1/2	0	1/2	0	1/2	1/2	1/2		1/2	1/2	1	8	18—19
19.	Эстрин	0	0	0	0	1/2	1/2	0	0	0	1/2	1/2	1	1	0	1/2	1	1	1/2		1/2	1	8	18—19
20.	Копылов	0	0	0	0	1/2	0	1/2	1	1/2	1/2	1	0	1	0	0	1/2	1/2	1/2	1/2	1/2	0	7	20
21.	Левит	0	0	0	0	1/2	0	0	0	0	1	0	0	1/2	0	0	0	0	0	0	1		3	21

XXII чемпионат СССР, Москва, 11 февраля — 15 марта 1955 г.

№	Участники	1	2	3	4	5	6	7	8	9	10	11	12	13	14	15	16	17	18	19	20	Итого	Место
1.	Геллер		0	1	1/2	0	1/2	0	1/2	0	1	0	1	1	0	1/2	1	1	1	1	1	12	1—2
2.	Смыслов	1		1	1/2	0	1/2	1	1/2	1	1/2	1/2	1/2	1/2	1	1/2	0	1	1/2	1/2	1	12	1—2
3.	Ботвинник	0	0		1/2	1/2	1/2	0	1/2	1/2	1	1	1	1/2	1/2	1	1/2	1	1/2	1	1	11 1/2	3—6
4.	Петросян	1/2	1/2	1/2		1/2	1/2	1	1/2	1/2	1/2	1/2	1/2	1/2	1/2	1/2	1	1	1/2	1	1	11 1/2	3—6
5.	Илиевский	1/2	1	1/2	1/2		1/2	1	0	1/2	1/2	1	1/2	1/2	1/2	1/2	1/2	1	1/2	1	1	11 1/2	3—6
6.	Спасский	1	1/2	1/2	1/2	1/2		1/2	1	1/2	1	0	0	1/2	0	1	1/2	1/2	1	1	1	11 1/2	3—6
7.	Керес	1/2	0	1	1/2	0	1/2		1	0	1/2	0	1/2	1/2	1	1/2	1	1	1/2	1	1	11	7—8
8.	Тайманов	1	1/2	1/2	0	1	0	0		1	1	1/2	1	1/2	1/2	1/2	1	0	1	1/2	1/2	11	7—8
9.	Микенас	0	0	1/2	1/2	1/2	1/2	1	0		1/2	1/2	1	1/2	0	1/2	1	1	1	1/2	1	10 1/2	9
10.	Антошин	1	1/2	0	1/2	1/2	0	1/2	0	1/2		1	0	1/2	1	1/2	0	1	1	1/2	1	10	10—11
11.	Фурман	0	1/2	0	1/2	0	1	1	1/2	1/2	0		1	1	1/2	1/2	1/2	0	1	1/2	1	10	10—11
12.	Котов	0	1/2	0	1/2	1/2	1	1/2	0	0	1	0		1/2	1	0	1	1	1/2	1	1/2	9 1/2	12
13.	Флор	0	1/2	1/2	1/2	1/2	1/2	1/2	1/2	1/2	1/2	0	1/2		1/2	1	1/2	0	1/2	1	1/2	9	13—14
14.	Борисенко	1	0	1/2	1/2	1/2	1	0	1/2	1	0	1/2	0	1/2		1/2	1/2	1/2	0	1/2	1	9	13—14
15.	Авербах	1/2	1/2	0	1/2	1/2	0	1/2	1/2	1/2	1/2	1/2	1	0	1/2		1/2	1/2	1/2	1/2	1/2	8 1/2	15—16
16.	Лисицын	0	1	1/2	1/2	1/2	1/2	0	0	0	1	1/2	0	1/2	1/2	1/2		1/2	0	1	1	8 1/2	15—16
17.	Кан	0	0	0	0	1/2	1/2	0	1	0	0	1	0	1	1/2	1/2	1/2		0	1	1/2	7	17
18.	Симагин	0	1/2	0	0	0	0	0	0	0	0	0	1/2	1/2	1	1/2	1	1		1	0	6 1/2	18
19.	Корчной	0	1/2	0	1/2	1/2	0	1/2	1/2	1/2	1/2	1/2	0	0	1/2	1/2	0	0	0		1	6	19
20.	Щербаков	0	0	0	0	0	0	0	1/2	0	0	0	1/2	1/2	0	1/2	0	1/2	1	0		3 1/2	20

**II КОМАНДНОЕ ПЕРВЕНСТВО МИРА СРЕДИ СТУДЕНТОВ,
ЛИОН, 6 — 15 мая 1955 г.**

№	Команды	1	2	3	4	5	6	7	8	9	10	11	12	13	Итого	Место
1.	СССР		2	2 ^{1/2}	2 ^{1/2}	3 ^{1/2}	3 ^{1/2}	4	4	3 ^{1/2}	3 ^{1/2}	4	4	4	41	1
2.	Югославия	2		2	2 ^{1/2}	2	1 ^{1/2}	2	3	4	3 ^{1/2}	3 ^{1/2}	3	4	33	2
3.	Венгрия	1 ^{1/2}	2		3	2	2 ^{1/2}	2 ^{1/2}	1	3 ^{1/2}	3 ^{1/2}	4	3	4	32 ^{1/2}	3
4.	Болгария	1 ^{1/2}	1 ^{1/2}	1		2 ^{1/2}	2 ^{1/2}	2 ^{1/2}	3 ^{1/2}	3	3	3 ^{1/2}	3 ^{1/2}	3 ^{1/2}	32 ^{1/2}	4
5.	Чехословакия	1 ^{1/2}	2	2	1 ^{1/2}		1 ^{1/2}	3	2 ^{1/2}	2	3 ^{1/2}	3 ^{1/2}	2 ^{1/2}	4	27 ^{1/2}	5
6.	Исландия	1 ^{1/2}	2 ^{1/2}	1 ^{1/2}	1 ^{1/2}	3 ^{1/2}		1 ^{1/2}	2	2	3	1 ^{1/2}	3	3 ^{1/2}	26	6
7	Польша	0	2	1 ^{1/2}	1 ^{1/2}	1	2 ^{1/2}		3 ^{1/2}	2 ^{1/2}	2 ^{1/2}	3 ^{1/2}	2	4	25 ^{1/2}	7
8.	Испания	0	1	3	1 ^{1/2}	1 ^{1/2}	2	1 ^{1/2}		2 ^{1/2}	2 ^{1/2}	2 ^{1/2}	3 ^{1/2}	4	23 ^{1/2}	8
9.	Финляндия	1 ^{1/2}	0	1 ^{1/2}	1	2	2	1 ^{1/2}	1 ^{1/2}		2 ^{1/2}	3 ^{1/2}	2	3 ^{1/2}	20 ^{1/2}	9
10.	Голландия	1 ^{1/2}	1 ^{1/2}	1 ^{1/2}	1	1 ^{1/2}	1	1 ^{1/2}	1 ^{1/2}	1 ^{1/2}		2 ^{1/2}	2	3 ^{1/2}	16 ^{1/2}	10
11.	Швеция	0	1 ^{1/2}	0	1 ^{1/2}	1 ^{1/2}	2 ^{1/2}	1 ^{1/2}	1 ^{1/2}	1 ^{1/2}	1 ^{1/2}		3 ^{1/2}	3 ^{1/2}	15	11
12.	Норвегия	0	1	1	1 ^{1/2}	1	1	2	1 ^{1/2}	2	2	1 ^{1/2}		2	14	12
13.	Франция	0	0	0	1 ^{1/2}	0	1 ^{1/2}	0	0	1 ^{1/2}	1 ^{1/2}	1 ^{1/2}	2		4 ^{1/2}	13

Личные результаты шахматистов сборной СССР

№	Страны Участники		Югославия	Голландия	Болгария	Польша	Франция	Чехословакия	Норвегия	Финляндия	Швеция	Исландия	Венгрия	Испания	ИТОГО	Место на доске
1.	Тайманов		0	$\frac{1}{2}$	1	1	1	$\frac{1}{2}$	1	1	1	$\frac{1}{2}$	1	1	$9\frac{1}{2}$ (12)	2
2.	Спаский		1	1	1	1	—	1	—	1	—	—	$\frac{1}{2}$	1	$7\frac{1}{2}$ (8)	1
3.	Антошин		$\frac{1}{2}$	—	—	1	—	1	1	$\frac{1}{2}$	—	1	—	—	5(6)	1
4.	Суэтин		$\frac{1}{2}$	1	0	—	1	1	—	1	1	1	$\frac{1}{2}$	1	8(10)	1
5.	Васюков		—	1	$\frac{1}{2}$	—	1	—	1	—	1	—	—	1	$5\frac{1}{2}$ (6)	1
6.	Никитин		—	—	—	1	1	—	1	—	1	1	$\frac{1}{2}$	—	$5\frac{1}{2}$ (6)	1

Первенство мира среди юношей,
Антверпен, 21 — 27 июля 1955 г.

1 - й полуфинал

[illegible]

2-й полуфинал

[illegible]

3-й полуфинал

№	Участники	1	2	3	4	5	6	7	8	Итого	Место
1.	Келлер		$\frac{1}{2}$	$\frac{1}{2}$	1	$\frac{1}{2}$	1	1	1	$5\frac{1}{2}$	1—2
2.	Меднис	$\frac{1}{2}$		$\frac{1}{2}$	1	1	$\frac{1}{2}$	1	1	$5\frac{1}{2}$	1—2
3.	Фарре	$\frac{1}{2}$	$\frac{1}{2}$		$\frac{1}{2}$	$\frac{1}{2}$	1	1	1	5	3
4.	Креппенгофер	0	0	$\frac{1}{2}$		1	0	1	1	$3\frac{1}{2}$	4—6
5.	Цирич	$\frac{1}{2}$	0	$\frac{1}{2}$	0		1	$\frac{1}{2}$	1	$3\frac{1}{2}$	4—6
6.	Броден	0	$\frac{1}{2}$	0	1	0		1	1	$3\frac{1}{2}$	4—6
7.	Ванхоорн	0	0	0	0	$\frac{1}{2}$	0		$\frac{1}{2}$	1	7
8.	Филип	0	0	0	0	0	0	$\frac{1}{2}$		$\frac{1}{2}$	8

Финал, 29 июля — 7 августа

№	Участники	1	2	3	4	5	6	7	8	9	10	Итого	Место
1.	Спасский		$\frac{1}{2}$	$\frac{1}{2}$	1	1	1	1	1	1	1	8	1
2.	Меднис	$\frac{1}{2}$		1	$\frac{1}{2}$	$\frac{1}{2}$	$\frac{1}{2}$	1	1	1	1	7	2
3.	Фарре	$\frac{1}{2}$	0		1	1	$\frac{1}{2}$	$\frac{1}{2}$	1	1	1	$6\frac{1}{2}$	3
4.	Портиш	0	$\frac{1}{2}$	0		$\frac{1}{2}$	1	1	$\frac{1}{2}$	1	1	$5\frac{1}{2}$	4
5.	Трингов	0	$\frac{1}{2}$	0	$\frac{1}{2}$		1	$\frac{1}{2}$	1	$\frac{1}{2}$	1	5	5
6.	Келлер	0	$\frac{1}{2}$	$\frac{1}{2}$	0	0		$\frac{1}{2}$	1	1	$\frac{1}{2}$	4	6
7.	Ван Остером	0	0	$\frac{1}{2}$	0	$\frac{1}{2}$	$\frac{1}{2}$		1	0	1	$3\frac{1}{2}$	7
8.	Хальштрем	0	0	0	$\frac{1}{2}$	0	0	0		1	1	$2\frac{1}{2}$	8
9.	Швебер	0	0	0	0	$\frac{1}{2}$	0	1	0		0	$\frac{1}{2}$	9—10
10.	Юханнесен	0	0	0	0	0	$\frac{1}{2}$	0	0	1		$\frac{1}{2}$	9—10

МЕЖЗОНАЛЬНЫЙ ТУРНИР, ГЕТЕБОРГ, 14 АВГУСТА — 22 СЕНТЯБРЯ 1955 г.

№	Участники	1	2	3	4	5	6	7	8	9	10	11	12	13	14	15	16	17	18	19	20	21	Итого	Место
1.	Бронштейн		1	1	1/2	1	1/2	1/2	1/2	1/2	1/2	1/2	1/2	1/2	1/2	1	1	1	1	1	1	1	15	1
2.	Керес	0		1	1/2	1/2	1/2	1/2	1	1/2	1/2	1	1	1	1/2	1	1	1	0	1/2	1/2	1	13 1/2	2
3.	Паано	0	0		1/2	0	1	1/2	1	1/2	1/2	1	1	1	1/2	1/2	1	1	1/2	1	1	1/2	13	3
4.	Петросян	1/2	1/2	1/2		1/2	1/2	1/2	1/2	1/2	1/2	1/2	1	1/2	1/2	1/2	1/2	1	1	1	1	1	12 1/2	4
5.	Геллер	0	1/2	1	1/2		1/2	1	1/2	1/2	0	1/2	1/2	1/2	0	1	1/2	1	1	1	1	1	12	5—6
6.	Сабо	1/2	1/2	0	1/2	1/2		1/2	1/2	1/2	1/2	1/2	1/2	0	1/2	1	1/2	1	1	1	1	1	12	5—6
7.	Пильник	1/2	1/2	1/2	1/2	0	1/2		0	1/2	1/2	1/2	1/2	1/2	1	1	1/2	1/2	1/2	1	1/2	1	11	7—9
8.	Спасский	1/2	0	0	1/2	1/2	1/2	1		1	1	0	1/2	0	1	1/2	1/2	0	1	1	1	1/2	11	7—9
9.	Филип	1/2	1/2	1/2	1/2	1/2	1/2	1/2	0		1/2	1/2	1	1/2	1/2	0	1	1/2	1/2	1	1/2	1	11	7—9
10.	Ильницкий	1/2	1/2	1/2	1/2	1	1/2	1/2	0	1/2		1/2	0	0	1/2	1/2	1	1/2	1/2	1/2	1	1	10 1/2	10—11
11.	Пахман	1/2	0	0	1/2	1/2	1/2	1/2	1	1/2	1/2		1/2	1/2	1/2	1	1/2	1	1/2	1/2	1/2	1	10 1/2	10—11
12.	Гижар	1/2	0	0	0	1/2	1/2	1/2	1/2	0	1	1/2		1	1/2	1	0	1/2	1	1/2	0	1	9 1/2	12—13
13.	Найдорф	1/2	0	0	1/2	1/2	1	1/2	1	1/2	1	1/2	0		0	0	1/2	1	1/2	1	1/2	0	9 1/2	12—13
14.	Рабар	1/2	1/2	1/2	1/2	1	1/2	0	0	1/2	1/2	1/2	1/2	1		1/2	1/2	0	1/2	1	0	0	9	14—15
15.	Фудерер	0	0	1/2	1/2	0	0	0	1/2	1	1/2	0	0	1	1/2		1/2	1	1	1	0	1	9	14—15
15.	Унцкер	0	0	0	1/2	1/2	1/2	1/2	1/2	0	0	1/2	1	1/2	1/2	0		1/2	1/2	1	1/2	1	8 1/2	16
17.	Вастайер	0	0	0	1/2	0	0	1/2	1	1/2	1/2	1/2	1/2	0	1	0	1/2		0	1	1/2	1	8	17—18
18.	Штальберг	0	1	1/2	0	0	0	1/2	0	1/2	1/2	1/2	0	1/2	1/2	0	1/2	1	1/2	1/2	1/2	1	8	17—18
19.	Доннер	0	1/2	0	0	1/2	0	0	0	1/2	1/2	1/2	1/2	0	0	1	0	0	1/2	1	1/2	1	5 1/2	19—21
20.	Медина	0	1/2	0	0	0	0	1/2	0	1/2	0	0	1	1/2	1	1	1/2	1/2	1/2	0	1/2	0	5 1/2	19—21
21.	Слива	0	0	1/2	0	0	0	0	1/2	0	0	1/2	0	1	1	1/2	0	0	0	1/2	1	1	5 1/2	19—21

БОРИС СПАСЬКИЙ: ШЛЯХ НАГОРУ
Карабут Анатолій Олександрович

Відповідальний за випуск О. О. Зарубін
Техн. редактор С. П. Левченко
Коректор Н. Х. Снесар

Підписано до друку з оригінал-макету 29.04.96. Формат 60×84 1/16. Папір газетний.
Гарнітура літературна. Друк офсетний. Умов. друк. арк. 5,12. Умов. фарбовідб. 5,21.
Обл.-вид. арк. 4,2. Тираж 1500 прим. Замовлення 6-125.

Облредвидав «Сіяч»
257000 Черкаси, вул. Ільїча, 226.

Харківська книжкова фабрика ім. М. В. Фрунзе
310057 Харків, вул. Донець-Захаржевського, 6/8.

